A Democracia Encontra em Seus Proprios Quadros os Elementos de Defesa Contra o Communismo!

Diario Carioca

Director-Presidente HORACIO DE CARVALHO JUNIOR — Fundador: J. E. DE MACEDO SOARES — Director-Thesoureiro J. B. MARTINS GUIMARAES

Anno X — Numero 2.820 — Rio de Janeiro, Sexta-feira, 20 de Agosto de 1937 — Praça Tiradentes n. 77

Solidarios Perante o Mundo o Brasil e os Estados Unidos!

Sr. J. C. de Macedo Soares, ministro da Justiça

Sob a presidencia do ministro Macedo Soares, realizou-se, hontem, no Ministerio da Justiça, importante reunião, na qual foram estudadas as bases de uma organização para a defesa da sociedade contra o communismo. Compareceram à referida reunião os srs. capitão Filinto Muller, chefe de Policia do Districto Federal; general Estevão Leitão de Carvalho, 1º sub-chefe do Estado Maior do Exercito; almirante Alvaro de Vasconcellos, chefe do Pessoal da Armada; capitão de Mar e Guerra Dodsworth Martins, commandante do encouraçado "São Paulo"; dr. Mario Alves, chefe do gabinete do ministro da Justiça; major Edmundo Macedo Soares e Silva, sub-chefe do gabinete do titular da Justiça; juiz José Duarte; commandante Alvaro Alberto e Consul senhorinha **Odette Carvalho e Souza**, secretaria do ministro da Justiça.

Defesa do regime

Os jornaes noticiaram, que o sr. ministro da Justiça reuniu, hontem, no seu gabinete, autoridades indicadas para o estudo e execução de um plano geral de defesa das nossas instituições politicas e sociaes.

Essa iniciativa do sr. ministro da Justiça está condicionada por textos imperativos, constitucionaes e legaes. O regime vigente repousa na vontade do povo que elege directamente o chefe da Nação e seus representantes na Camara dos Deputados. Os orgãos da soberania nacional exercem seus poderes dentro dos limites da Carta Federal, a qual consagra as formulas da sua revisão pelo poder constituinte.

Toda a formação politica ou social, que tenha por escopo, ostensiva ou secretamente, a subversão das instituições de direito publico que adoptamos, não póde ser tolerada pelas autoridades responsaveis pelo regime.

O communismo é uma organização internacional attentatoria á nossa soberania: sua propaganda e infiltração ameaçam, pois, directamente, a propria existencia da Nação brasileira. Podemos assimilar a offensiva do "Komintern" da "III Internacional", a uma aggressão estrangeira, uma hostilidade verdadeiramente bellica contra a nossa soberania.

O integralismo, por seu lado, constitue a premeditação de um assalto ás liberdades e franquias do povo brasileiro, consignadas na Constituição do paiz. A pretexto de remediar algumas incommodidades da nossa vida publica pretendem os desautorizados dirigentes do movimento sigmoide confiscar o direito de opinião, a effectiva participação popular no governo da Republica, os privilegios da imprensa, os institutos juridicos que asseguram a propriedade e os interesses moraes e materiaes das pessoas na collectividade brasileira.

Se fossemos uma embaixada de negros do Congo e estivessemos dispostos a abdicar a nossa dignidade humana, os melindres e escrupulos da cidadania, o zelo do nosso patriotismo, ás [illegible] do pharmaceutico Salgado, instaurando no Brasil a tyrannia de alguns semi-analphabetos, estimulados pela [illegible] de miseraveis contingencias das mais infelizes nações da terra, — então seria preferivel trancar os portos, arrasar as cidades, incendiar as bibliothecas, fechar as escolas, destruir igrejas e monumentos de uma civilização perempta, embrenhando-nos no matto como horda de selvagens ou de animaes immundos, indignos da cultura christã, da elevação da intelligencia, da força divina, da consciencia humana.

Quer queiram, quer não queiram, extremistas da direita ou da esquerda, fanaticos, usurpadores, velhacos de todos os matizes, ignorantaços de borla e capello — o Brasil é uma grande republica americana, um grande povo imbuido da sciencia juridica conscio de seus deveres e direitos no convivio dos povos civilizados do planeta. A democracia brasileira, arraigada na consciencia nacional, terá pois a defesa inquebrantavel do governo, sinceramente irmanado ás massas populares do Brasil.

O sr. ministro da Justiça bem merece da Republica, organizando a inexpugnabilidade moral e material de suas instituições institucionaes. A acção governamental garantindo a ordem publica, ao mesmo tempo, assegura o credito, o bom nome e a respeitabilidade do Brasil no estrangeiro. As medidas defensivas estabelecidas pelo sr. ministro da Justiça devem ser, portanto, normaes e permanentes, não se podem assignalar por nenhum nervosismo, nenhum alarmismo, nenhuma inquietação fóra da plenitude do regime legal.

*

Não obstante tantas opiniões injustas e digamos, algumas apparencias angustiosas — o facto é, que o sr. Getulio Vargas no seu longo e agoniado principado manteve sempre, deliberadamente, a tendencia a navegar sob o vento da legalidade. Barlaventeando correu muito caminho tempestuoso, sempre achegado á lei. Restaurou lentamente a legislação eleitoral, instrumento capital da democracia. Fez a Constituição, inaugurou e manteve o seu regime.

A maior gloria, das que acompanharão o chefe da Revolução de 1930 no termo do seu mandato presidencial, será a firme e victoriosa defesa da ordem civil e legal: isso quer dizer, que o sr. Getulio Vargas volvendo honradamente á vida privada, deixará o Brasil na plenitude de sua vocação, mantendo o seu governo civil dentro da lei constitucional.

J. E. de Macedo Soares

Declaração Conjunta dos Dois Governos Sobre o Caso dos "Destroyers"

Presidente Roosevelt

O Ministerio das Relações Exteriores dos Estados Unidos do Brasil e o Departamento de Estado dos Estados Unidos da America communicam:

1º) — Os governos das Republicas Americanas, ha muitos annos, vêm permittindo a officiaes de outros paizes americanos receberem instrucção e treinamento em seus estabelecimentos militares e navaes. Essa forma de reciproca assistencia generalizou-se, de ha muito, e está hoje incorporada ás normas de cooperação entre todas as nações americanas.

2º) — A proposta do governo dos Estados Unidos da America de arrendar por preço nominal, a todas as outras Republicas americanas, sem distincção, destroyers fóra do serviço activo, apenas para fins de treinamento, obedece á mesma orientação e proposito.

3º) — As explorações quanto á interpretação e quanto a possiveis abusos, em tal caso, são naturalmente similares ás que podem sempre surgir em relação a qualquer lei, principio, politica de governos ou praticas internacionaes.

4º) — Logo que o governo brasileiro manifestou ao dos Estados Unidos da America o seu desejo de obter provisoriamente certos destroyers norte-americanos fóra do serviço activo, para fins de treinamento, ambos os governos concordaram, sem discrepancia, em que, para evitar possiveis desintelligencias, os navios que pudessem ser arrendados não seriam, em hypothese alguma, empregados em combate, e seriam devolvidos aos Estados Unidos da America se, em qualquer tempo, a continuação de seu uso pelo Brasil viesse a constituir violação de compromisso internacional assumido por qualquer dos dois governos.

5º) — Após demorada consideração do assumpto, os dois governos concluiram que a proposta dos Estados Unidos da America se achava em perfeita harmonia com a sua politica — já em caso anterior recebida com agrado pelos governos das Republicas americanas — de ceder a estas seus officiaes, a maior parte para instrucção, ou de receber os dellas para treinamento em navios americanos em aguas americanas.

6º) — A proposta não visava evidentemente, mais do que offerecer ás nações, que os desejassem, os serviços de bôa vizinhança que, desse modo, melhor contribuiriam para o entendimento, a amizade e as relações mutuamente beneficas entre os paizes americanos.

7º) — Os governos do Brasil e dos Estados Unidos da America consideram haver cumprido integralmente a sua missão, quer, desde o seu inicio, apoiando os principios da politica da bôa vizinhança, quer collaborando no seu desenvolvimento e crescente applicação, e por isso, se sentem ainda mais profundamente empenhados na salvaguarda e robustecimento das relações entre as Republicas americanas.

8. — Para esse fim, embora conscientes da absoluta solidez de sua posição, no que se refere á proposta acima mencionada e da harmonia dessa mesma proposta com os principios universalmente reconhecidos da politica de boa vizinhança, não estão, comtudo dispostos a encorajar a controversia internacional relativa a qualquer phase provisoria, ou de somenos importancia, dessa politica.

9. — no momento critico, que actualmente atravessam as relações internacionaes em outras partes do mundo, os dois governos consideram que todos os governos devem envidar os seus esforços no sentido de impedir que se levantem controversias, sob qualquer fórma, e, ao contrario, devem congregar-se afim de estabelecer alicerces de indis-

(Conclue na 3ª pagina).

A Bahia Prepara-se Para Receber a Visita do Sr. José Americo

NÃO TERA' ASPECTOS SENSACIONALISTAS A VIAGEM DO EMINENTE BRASILEIRO AO GRANDE ESTADO DO NORTE — INSTALLA-SE, AMANHÃ A' NOITE, NO THEATRO JOÃO CAETANO A COMMISSÃO EXECUTIVA DO CONSELHO NACIONAL DE PROPAGANDA DA CANDIDATURA JOSE' AMERICO — OS ORADORES INSCRIPTOS

Um appello do sr. José Americo ás agremiações politicas

A Bahia prepara-se para receber com enorme enthusiasmo o sr. José Americo que segue para o grande Estado do Norte no proximo domingo pelo "Arlanza", com uma brilhante comitiva de parlamentares. Depois de assistir á convenção do Partido Social Democratico, que homologará a sua candidatura, o illustre brasileiro visitará varios municipios do interior bahiano indo provavelmente a Sergipe em rapida excursão.

Sr. Juracy Magalhaes, governador da Bahia

O programma da recepção do sr. José Americo na Bahia não terá aspectos sensacionalistas. [illegible] o eminente candidato [illegible] apenas entrar em contacto com o povo, para inteirar-

(Conclue na 3ª pagina).

O Caso dos Destroyers

O EMBAIXADOR RAMON CARCANO, REUNE OS JORNALISTAS CARIOCAS NUMA ENTREVISTA COLLECTICA, NA EMBAIXADA DA ARGENTINA

A convite do embaixador Ramon Carcano, realizou-se, hontem, á noite, na séde da Embaixada da Argentina, uma reunião de jornalistas desta capital á qual compareceram tambem pessoas de grande projecção no seio da nossa mais alta sociedade.

Dirigindo-se aos jornalistas, explicou-lhes o embaixador Carcano, as razões que o obrigaram a promover tal reunião.

Tratava-se, disse s. excia., de uma entrevista collectiva. Queria fazer sentir á opinião publi-

(Conclue na 2ª pagina).

O embaixador Ramon Carcano, entre os jornalistas que tomaram parte na sua entrevista collectiva, hontem realizada na embaixada da Argentina

Os Bancarios Apoiam o Candidato Popular

Os manifestantes na residencia do candidato nacional

O dr. José Americo de Almeida recebeu hontem mais uma inequivoca demonstração do interesse que a sua candidatura vem despertando no seio das classes trabalhistas.

O Centro Democratico dos Bancarios, organização politica que visa a defesa do regimen democratico-republicano-federativo, e que reune em seu seio a grande maioria da classe bancaria, promoveu uma grande manifestação ao dr. José Americo de Almeida, para levar-lhe, official, o seu apoio.

Num ambiente de grande animação e enthusiasmo fizeram-se ouvir não só o presidente daquella aggremiação como varios outros bancarios, enaltecendo o candidato que saberá manter e fazer cumprir a lei contra os extremismos terroristas que querem submetter-se ao jugo estrangeiro.

O dr. José Americo após fazer referencias á actuação do Centro no seio da classe bancaria e commentar elogiosamente o manifesto de apoio que aquella aggremiação acaba de lançar aos bancarios, teceu commentarios sobre a situação angustiosa em que se encontra a classe no referente á sua situação economica, sendo vivamente applaudido pelas dezenas de bancarios que enchiam a residencia e os jardins da residencia do candidato do povo.

Usou então da palavra o sr. presidente do Centro, que saudou o sr. José Americo, num eloquente discurso, terminando com essas palavras:

"Todos sentem os perigos dos extremismos violentos ameaçando a tranquillidade de suas familias. O communismo desarticulado pela acção efficaz do governo é um perigo menos imminente do que o integralismo que, ás escancaras prega a subversão da ordem, incita as classes [illegible] lutas partidarias, faz provocações constantes com seus adeptos uniformizados e armados com armas estrangeiras para massacrar o povo brasileiro; e ao mesmo tempo silencia sobre os problemas de defesa nacional, como no recente caso dos destroyers sobre o qual o seu jornal official nem siquer publicou a nota do presidente da Republica.

E tudo isso debaixo de uma impunidade que nos deixa temerosos sobre o futuro da Patria.

Esperamos que o vosso prestigio com o apoio unanime da população democratica ponha uma barreira nesse avanço do nazismo verde e liberte a Patria, definitivamente das ameaças [illegible]istas.

Sentimos que o lema gravado em nossa bandeira "Ordem e Progresso" não deve ser relegado para o rol das phrases bonitas e inapplicadas.

Queremos uma ordem bascada na Justiça e na Lei.

Um progresso não de fachada mas bascado na elevação do nivel de vida e cultura do povo, como indice do desenvolvimento economico.

E o vosso passado, vossas palavras, vossa sinceridade e o [illegible] sidades do povo e dos problemas nacionaes garantem-nos sem [illegible] a satisfação desses anseios.

Estamos por isso comvosco na [illegible] que ides travar, encontrar-nos-eis sempre ao vosso lado intransigentemente na defesa do regime democratico contra os extremismos de qualquer tendencia."

O CASO DOS DESTROYERS

(Conclusão da 1ª pagina)

ca do Brasil por intermedio da imprensa, o seu papel neste complicado caso do arrendamento de seis destroyers pelo nosso governo aos Estados Unidos.

Amigo do Brasil sentia-se no dever imperioso de emittir a sua opinião a proposito da celeuma de que se cercou essa questão continental.

Ordenou então s. excia. a um dos seus secretarios procedesse a leitura das razões que elle proprio escrevera sobre os principaes pontos do lamentavel caso.

E' o seguinte, o trabalho do embaixador Carcano:

"Não têm sido publicadas integralmente as declarações da chancellaria argentina sobre o projecto do arrendamento de unidades da marinha estadunidense aos paizes sul-americanos. Nestas circumstancias, com o proposito de fixar com precisão de detalhes e contribuir para a exacta apreciação deste assumpto, a Embaixada da Argentina no Rio de Janeiro, considera conveniente e opportuno expressar as seguintes considerações:

A primeira informação que se deve fazer constar, é que a chancellaria argentina deplora, profundamente, não ter recebido informação de especie alguma sobre esse projecto de caracter Continental, nem do governo do Brasil, nem do dos Estados Unidos, sem que todavia isso importasse para os dois governos, no menor menoscabo aos direitos inalienaveis de soberania se não uma simples e conveniente attenção de bom vizinho.

A respeito, ha necessidade de noticias, não só do Ministerio das Relações Exteriores de Buenos Aires, como tambem das embaixadas no Brasil e em Washington. Muitos se inteiram unicamente pelas versões telegraphicas dos diarios quando se trata, não de uma negociação diplomatica, mas de um acto de governo, de um accordo já effectuado, de um projecto de lei no Senado e de uma carta tambem já enviada ao Senado dos Estados Unidos, dirigida ao presidente da Commissão Naval, Mr. Walsh, pelo secretario do Estado, Mr. Hull.

Das noticias referidas, teve conhecimento o governo argentino por telegrammas publicados pelos jornaes "La Nacion" e "La Prensa" de Buenos Aires, no dia 8 do corrente. Um desses diarios, "La Nacion", no dia seguinte, publicava um telegramma do Rio de Janeiro, que dizia textualmente: "que o arrendamento dos seis destroyers era attribuido aqui ao programma economico, negociado em Washington no mez de janeiro pelo enviado especial brasileiro sr. José Carlos de Macedo Soares, que fez um vôo até Washington a pedido do presidente Vargas, com o proposito de negociar com o presidente Roosevelt".

A má impressão que tem causado no Brasil este assumpto dos destroyers deve attribuir-se a quem o transmittiu de Washington, dando a publicidade a carta de Mr. Hull dirigida ao senador Walsh. Nessa carta se declarava que o Brasil temia uma aggressão transoceanica, o que poz em contradição, posteriormente, o mesmo Mr. Hull, com a sua propria affirmação de que os destroyers seriam retirados em caso de uma guerra em logar de reduzil-os para fins de instrucção e adestramento. Ademais, deste feito notavel, o horror fundamental em que o nosso juizo incorreu nas transmissões de Washington, sob o ponto de vista da conveniencia do Brasil, tem sido que os Estados Unidos transformaram a questão em um caso continental, quando declaravam que tal arrendamento seria offerecido a todos os paizes do continente.

Com effeito, o governo argentino recebeu no dia 10 do corrente, a offerta americana em um memorandum do qual foi portador o embaixador norte-americano em Buenos Aires.

Esta é a base fundamental para a justa consideração de todo este assumpto. — Se se houvesse tratado só de um arrendamento ao Brasil, nada haveria a discutir, nem a considerar. E' que se juntou, sem embargos, á operação bi-lateral uma offerta individual a todos os paizes, como se fez com a Argentina. Em tal fórma, o assumpto não interessa só á soberania brasileira, mas tambem a todos os paizes que receberam o offerecimento.

E' razoavel suppor que os outros paizes americanos a quem, como a Argentina, foi transmittida, documentadamente, pelo embaixador norte-americano em Buenos Aires, a noticia do feito, fazendo-se um offerecimento particular, annunciando-se, ao mesmo tempo que isso se faria a todos os paizes do continente, deixaria de ser considerada porque no assumpto se havia envolvido tambem o Brasil?

Parece evidente que a Argentina devia considerar sua propria situação entre o offerecimento que se lhe fazia e mesmo pela noticia que se generalizaria a todos os paizes do continente.

Quiz, todavia, por seus sentimentos especiaes para com o Brasil, que só tinha a situação de iniciador de uma questão a que os Estados Unidos haviam dado caracter continental, abster-se de todo juizo e attitude, não obstante os commentarios da imprensa.

Assim declarava o sr. Hull no dia 12 de agosto em Washington, diante dos jornalistas: — "que não lhe havia chegado da Argentina ou de qualquer outra nação, protesto algum pelo projectado arrendamento de destroyers", (telegramma procedente de Washington publicado por "La Prensa" neste mez).

O proprio embaixador Espil, em 12 de agosto declarava tambem em Washington que não possuia, siquer, instrucções de seu governo, que esperava os acontecimentos apesar da intensa informação da imprensa e dos commentarios em todo o Continente. Da mesma forma não foi enviada ao embaixador da Argentina do Rio de Janeiro instrucção alguma para que fossem iniciadas averiguações que pudessem ter a apparencia, siquer, de uma reclamação. Esperava-se que o Brasil désse ao publico as informações que julgasse convenientes.

No dia 11, o sr. ministro das Relações Exteriores, dr. Pimentel Brandão, segundo constou em Buenos Aires por telegrammas procedentes do Rio de Janeiro, reuniu os representantes da imprensa, para dar-lhes explicações e esclarecimentos sobre o arrendamento dos destroyers.

A imprensa argentina no mesmo dia, (veja-se a "Nação" de 12 do corrente) dizia que o governo faria uma representação em Washington, segundo informações, com um simples projecto. A versão jornalistica dizia textualmente: — "Não obstante o mutismo com o qual tropeçou todo o desejo de conhecer a decisão do Poder Executivo em fontes dignas de credito, sabemos que a chancellaria mostra-se disposta a fazer uma representação á Secretaria do Estado de Washington".

Simultaneamente, diversos legisladores solicitavam informações da imprensa e um delles o senador José Ereberto Martins informou ao governo, que projectava uma interpellação em virtude do accôrdo em uma reunião de senadores de diversos Estados. O ministro das Relações Exteriores solicitou e obteve a postergação da dita interpellação, dizendo-lhe o proprio presidente da Republica que chamou a seu despacho o alludido senador, no desejo de esperar que se fizessem pelas chancellarias do Brasil e dos Estados Unidos as informações que se tornassem convenientes ante os commentarios da imprensa de todo o continente. Ao mesmo tempo o governo da Argentina teve que considerar um memorandum entregue directamente pelo sr. embaixador dos Estados Unidos em Buenos Aires, em o qual se informava da resolução apresentada pelo Senado dos Estados Unidos em 7 de agosto manifestando-se "que como se verificava pelo texto desta resolução apresentada, se a autorização que se pedia foi de accôrdo com o presidente pelo Congresso, o governo dos Estados Unidos faria disponiveis nas mesmas condições para todas as republicas americanas possuidoras de forças navaes, as facilidades a que se referia a resolução se desejassem valer-se a mesma" [illegible] a enumeração das condições conhecidas em que se propunha realizar esse acto.

A representação havia sido feita em 10 de agosto e della estavam inteirados alguns dos legisladores mencionados. Em taes circumstancias e para os effeitos de responder a uma verdadeira offerta comprehendida na communicação dos Estados Unidos, de considerar o assumpto em sua phase continental, a chancellaria da Argentina envia instrucções ao seu embaixador em Washington.

Ao mesmo tempo, comprehendendo os fins da postergação da interpellação projectada, de vez que para aclarar o assumpto ante a opinião publica argentina e dos senhores legisladores, resolveu chamar os jornalistas como havia feito no dia 11, o ministro das Relações Exteriores do Brasil. Tratava-se pois, simplesmente não de um communicado nem de um documento official, mas de declarações feitas ante os jornalistas, respondendo assim ao pedido insistente dos mesmos e ás exigencias da opinião, não tendo sido pronunciada até este momento, nem uma palavra pelo Ministerio das Relações Exteriores, como fez constar dizendo: que aquellas palavras eram as primeiras que pronunciava a chancellaria argentina para que não se pudesse suppôr embora em época remota que havia havido alguma preoccupação que não fosse intensamente amistosa e de affeição para com o problema brasileiro.

Na continuação das mencionadas declarações, ha: "Considero um dos timbres da acção do nosso governo, a comprehensão crescente e a amizade sincera e leal que tem levado ao grão mais alto que tem alcançado a diplomacia rio-platense, nas relações da Argentina com o Brasil".

"A multiplicidade de tratados celebrados ha bem pouco tempo, que em outros casos só se têm obtido em longos annos, e que surgiram quasi simultaneamente, com as visitas dos presidentes Justo e Vargas; o apoio decidido que nós temos prestado em nossas iniciativas reciprocas; o habito arraigado e convertido em um costume social de visitas periodicas de homens eminentes e de nucleos de familia que nunca se haviam produzido, como até agora se tem consolidado entre ambos os povos em sentimentos de irmandade. Nestes dias em que tem surgido estes commentarios ambas as chancellarias accordavam a cerimonia com que os dois presidentes inaugurariam em data proxima os monolitos que serão a pedra fundamental da ponte internacional idealizada, faz algum tempo, e que sem duvida resultará numa expressão symbolica das correntes reciprocas de todas as ordens que passarão de um a outro paiz nos tempos futuros".

Dentro dos principios feitos e concebidos do governo argentino, ao observar usando do seu direito o projecto de arrendamento continental dos Estados Unidos, só se encontrará para o Brasil a expressão sincera de altos sentimentos de amizade e o respeito á integridade de suas faculdades inalienaveis como Nação soberana e grande.

O Dia da Hungria

A Hungria festeja hoje a sua magna data o que faz relembrar um dos mais importantes feitos historicos das nações do velho mundo.

Paiz de fortes tradições e de grande actuação politica, elle deu ás artes, á sciencia e politica, um punhado de valores que até hoje se veneram em todo o mundo.

Em nossa capital, onde a colonia Magyar não sendo numerosa é, comtudo, selecta, essa data será tambem commemorada com grandes festejos pelos que, embora longe de sua patria, não a esquecem jamais.

Sorteada para o Exercito

A MOÇA QUE E' BONITA E MORENA, SENTIU-SE TRISTE POR NÃO PODER SERVIR A' PATRIA

Senhorinha Der Silva de Oliveira

BELLO HORIZONTE, 19 (Da Succursal do DIARIO CARIOCA) — Uma senhorinha sorteada para o Exercito, é o assumpto da presente correspondencia. Moça, morena e bonita, Der Silva de Oliveira viu-se importunada com uma nota, na qual era convocada a apresentar-se no quartel do 10º Regimento de Infantaria, desta capital, para servir á Patria como soldado raso. Na sua casa, no bairro da Floresta, á rua Campestre, 430, acharam graça na brincadeira. Mas não era brincadeira. Dér estava mesmo sorteada e chamada. Se não se apresentasse em setembro, seria considerada desertora, insubmissa e, como tal, processada. Resolveram então seus paes agir, para que a filha, bonita, não fosse parar na caserna ou não se visse ás voltas com a justiça. Quanto antes, era preciso corrigir o engano. E a imprensa é que primeiro soube desse erro de alistamento.

COM OS IRMÃOS

Dér, que é filha do sr. Durval Chrysostomo de Oliveira e de d. Juventina Augusta de Oliveira, foi sorteada e chamada com mais dois de seus irmãos, um mais velho, de 23 annos e outro mais moço, de 20, chamados Mario e Raymundo.

Para o reporter do DIARIO CARIOCA, a senhorinha affirmou:

— Eu não me importaria de ser soldado. Acho que ficaria um militar do outro planeta. Mas sou mulher. E no Brasil nós, do sexo fragil, não podemos servir á Patria...

O coronel Renato Paquet apresentou-se

Por ter assumido o commando da Escola Militar, apresentou-se hontem, ao ministro da Guerra, ao Estado Maior do Exercito e no Departamento do Pessoal do Exercito, o coronel Renato Paquet.

Regressa Hoje ao Seu Paiz a Missão Cultural do Uruguay

O dia de hontem, em homenagem aos intellectuaes da Nação amiga — A recepção na séde da Associação Brasileira de Imprensa

Proseguem as demonstrações de sympathia á brilhante embaixada cultural do Uruguay.

Não só os nossos meios officiaes procuram testemunhar aos illustres hospedes o regosijo por sua estadia entre nós, mas ainda os nossos circulos intellectuaes.

Ainda hontem, na residencia da sra. Julieta Telles de Menezes, teve logar a recepção offerecida aos embaixadores dos intellectuaes uruguayos.

No decorrer da mesma effectuou-se uma hora de arte, tendo Margarida Lopes de Almeida após declamar versos de sua lavra, sido homenageada pelo poeta Silva Valdez que, em sua honra, havia composto uma poesia.

Ao piano fez-se ouvir o maestro Lorenzo Fernandes.

Entre os presentes contavam-se, além de alguns dos homenageados, a sra. e senhorinha Esperanza Sierra, a sra. Silva Valdez, sra. Galeno, sra. Lorenzo Fernandez, sra. Conceição Gomes e innumeros vultos de nossa melhor sociedade.

A' tarde, no Instituto de Educação da Universidade do Districto Federal, a sra. Esperanza Sierra pronunciou sua annunciada conferencia sobre o thema "A Universidade Feminina e a evolução cultural da mulher uruguaya".

A conferencista discorreu com brilho sobre o assumpto escolhido, affirmando sua vasta erudição e os altos dotes de intelligencia de que é dotada.

Um selecto e vasto auditorio presenciou a palestra da sra. Esperança Sierra, não lhe regateando applausos.

A' tarde, ainda, com a presença de grande numero de jornalistas effectuou-se a recepção na séde da A. B. I.

Aberta a sessão pelo presidente ergueu-se esse para dizer em breves e incisivas palavras que nada tinha a accrescentar ao côro dos jornaes brasileiros que, com inteira justiça, vinham destacando em columnas abertas os illustres embaixadores do pensamento uruguayo os portadores de tão alta mensagem de amizade, intelligencia e cultura no seio do Brasil. Depois de referir-se carinhosamente ao ministro da Instrucção Publica, dr. Victor Haedo, que partiu hontem mesmo de avião para a patria, e ao conferencista sr. José G. Antuna, figura de alta proeminencia do Senado sul-americano, accrescentou que melhor interpretaria o sentimento dos presentes o sr. Elmano Cardim, nosso collega do "Jornal do Commercio" que, com os seus conhecimentos dos problemas americanos, saudaria os illustres visitantes.

Concluida a oração do interprete da A. B. I., falou o senador José G. Antuna.

S. s. começou por agradecer as referencias feitas á Missão, ao embaixador Juan Carlos Blanco e á sua Patria.

Proseguindo, deu inicio á sua

A mesa que presidiu a recepção da Missão Cultural Uruguaya na séde da Associação Brasileira de Imprensa, vendo-se ao lado do presidente o senador José G. Antuna que proferiu uma conferencia sobre o thema: "A propriedade intellectual na America, aspectos juridicos e internacionaes.

conferencia, explicando como se fez a reforma da Constituição de seu paiz e comparando-a com as alterações operadas nas Cartas Magnas de outras nações.

Disse que os principios de ordem não pódem deixar de predominar no Estado moderno e fez, com eloquencia, a apologia do regime democratico como governo de razão e de decisão, que constituem as linhas mestras do Estado. Accentuou que a America reclama ordem e prosperidade e que a Europa não poude adaptar as suas velhas instituições ás necessidades modernas. Explanou vasta e proficientemente a these de Direito Constitucional da organização do Estado contemporaneo e pôz em relevo as muitas affinidades existentes entre a Constituição uruguaya de 1934 e a brasileira do mesmo anno. Depois de explanar magistralmente todo o assumpto, encerrou as suas palavras, traçando os novos rumos da organização politica na America. A sua conferencia causou a maior impressão no auditorio e foi calorosamente applaudida pela assistencia.

Antes de encerrar a sessão do Conselho Deliberativo, o presidente agradeceu ao senador José W. Antuña a magnifica e decisiva cooperação do seu talento e da sua cultura ao brilho da reunião e depois de saudar os jornalistas do Norte, srs. João Perboyre e Silva e Americo Mello, respectivamente, presidentes da Associação Cearense de Imprensa e Associação Alagoana de Imprensa, encerrou os trabalhos [illegible] os mais affectuosos votos de boa viagem a todos os membros da Missão Cultural Uruguaya que hoje regressam ao seu paiz.

Musica

"RIGOLETTO", EM 2ª RECITA

Não se fez sob bons auspicios a representação do "Rigoletto", em 2ª recita de assignatura. Segundo constou, Bidú Sayão não quiz cantar. Insinuou-se ainda que o tenor não estava á altura do quadro. Emfim, a Empresa Artistica Theatral teve de fazer vir ás pressas de Buenos Aires o soprano Hilde Reggiani, que aqui chegou de avião.

Afinal, a estreante apresentou-se muito bem e constituiu o numero de successo da noite. Começou nervosa, mas logo se firmou, conquistando applausos calorosos e demorados no 2º acto, sendo obrigada a um bis. Póde-se portanto dizer que a voz de Hilde Reggiani (que possue tambem uma figura muito attraente) salvou a representação, mas, o espectaculo em conjunto deixou uma impressão muito aquem da "Aida", com a qual a temporada estreou admiravelmente.

O tenor Antonio Salvarezza possue voz agradavel e boa dicção e será ainda um nome de cartaz. Falta-lhe ainda experiencia. Danise, excellente artista, tambem não esteve num bom dia. Sua fórma já não é a mesma de dois annos passados.

A protagonista da Magdalena foi todavia o ponto fraco do espectaculo. No 4º acto houve mesmo um começo de vaia, quando ella, com um pessimo jogo de scena, atrapalhou-se desafinando e quasi acarretando a desafinação do tenor.

Emfim, espectaculo pouco feliz, sobretudo em confronto com o successo da estréa.

A. B.

"LO SCHIAVO", HOJE A' NOITE

Em 3ª recita de assignatura será cantada hoje ás 21 horas no Municipal, "Lo Schiavo" a popular opera de Carlos Gomes vae ser interpretada por um conjunto de primeira ordem, composto por Armando Borgioli, Margherita Grandi, Gennaro Mastri, Corrado Zambelli, e Thea Vitulli.

O maestro Angelo Questa regerá a orchestra. Conforme se vê, "Lo Schiavo" será representado por artistas notaveis, garantindo assim o exito do espectaculo.

O DIA DA PATRIA

GRANDES COMMEMORAÇÕES NA ESPLANADA DO CASTELLO

Promettem alcançar excepcional brilho, as commemorações projectadas este anno para o "Dia da Independencia". Nos varios sectores da vida do paiz, ultimam-se preparativos taes, que nos fazem antever para as festividades da grande data nacional um esplendor ainda muito mais significativo das que já as antecederam.

Entre essas solennidades, sob o patrocinio do Ministerio da Educação e com o concurso do Departamento de Educação da Prefeitura, sobresairá sem duvida a Concentração Civica da Esplanada do Castello, onde sob a regencia do maestro Villa Lobos, Superintendente de Educação Musical e Artistica, 20.000 crianças de nossas escolas municipaes executarão bello concerto, com o seguinte programma:

I) Hymno Nacional; II) Hymno da Independencia; III) Hymno á Bandeira; IV) Saudações e effeitos orpheonicos (com bandeirinhas formando a bandeira brasileira; V) Hymno da Republica; VI) Hymno Academico; VII) Luar do Sertão (canção sertaneja), VIII) Meu Paiz; IX) 7 de Setembro (marcha heroica).

Após os hymnos Nacional e da Independencia, o presidente da Republica fará uma oração ao povo.

Os trabalhadores gauchos protestam contra um attentado integralista

O ministro José Americo recebeu o seguinte telegramma: — De Porto Alegre — "Trabalhadores do Rio Grande do Sul communicamos a v. ex. mais um attentado do integralismo, no dia 9, quando o sigma fazia um comicio, resultando um morto e tres feridos. Esperamos que v. ex., candidato do povo, combata o sigma, fóco da desordem e insocego da familia brasileira. — (aa) Diogenes Baptista, Leo Veroni, O. Santos, Lucio Reginaldo J. Coty, Solon Becker, Oscar Corrêa, Dario Dutra, Jovy Pontes, Odilon Borba L. Teixeira, Delco Ferreira, Olinda Marques, Pedro Oliveira, Augusto Silva, Lary Bastos, Francisco Mattos, Ary Borges, Sofia Aguinsky, Luiz Assumpção, Nair Wagner, Clelia Mattos, Affonso Gressler, Maria Mattos, Rubem Deichtiar, Isaac Seminovitch, Berta Dietiar, Walter Costa, Zeny Lucerda, Newton Belém, Antonio Araujo, José Meneastro, José Demeke, Marcos Montana, Gervasio Praia, Danton Santos, Serafim Garcia, Rolando Schilling, Arthur Garcia, Olavo Santos, Raphael Zovi, Vasco Prado, Oscar Ribeiro, Accacio Montenegro e Elisiario Teixeira".

Na Faculdade de Medicina

UMA CONFERENCIA DO PROFESSOR GALLOTI

No Curso Especializado de Neurologia e de Neurocirurgia

Dr. Antonio Austregesilo

que se realiza neste momento na Faculdade de Medicina, sob a direcção do Professor Austregesilo Filho falou hontem o professor Odilon Galloti.

Occupou-se o illustre conferencista de um thema de grande interesse e opportunidade — as algias. Depois de tecer commentarios acerca das nevralgias do trigemio e do sciatico o autor passou a referir os differentes methodos therapeuticos. E encerrando a erudita palestra, o professor Odilon Galloti fez referencias aos methodos cirurgicos.

O professor Austregesilo deverá realizar dentro de pouco a sua conferencia.

Convidado para uma festa hungara

Esteve hontem no gabinete do ministro Odilon Braga por quem foi recebida, uma commissão de directores da Sociedade dos Hungaros do Brasil que ali esteve afim de convidar s. ex. para assistir a festa hungara que se realizará no proximo dia 28, na Casa da Italia.

Acaba de apparecer:

"Eva e suas irmãzinhas"

O novo livro de Jota Efegê

A' VENDA EM TODAS AS LIVRARIAS E NESTE JORNAL COM O AUTOR

Preço 4$000

Resumo da mensagem apresentada á Assembléa Legislativa de Minas Geraes, em sua sessão ordinaria de 15 de agosto de 1937, pelo governador do Estado

Senhores Membros da Assembléa Legislativa do Estado de Minas Geraes:

E' esta a terceira mensagem que, em cumprimento de dispositivo constitucional, vimos apresentar á Assembléa Legislativa, dando conta dos negocios do Estado e suggerindo medidas que nos parecem necessarias ao bom andamento dos serviços publicos.

Ao assumirmos o governo, tivemos de enfrentar os mais complexos problemas de ordem politica, social e financeira.

Os serviços publicos se achavam desorganizados e o funccionalismo mal remunerado. A ordem politica e social impunha cuidados especiaes, que redundavam em despesas. Os problemas de saude publica, como a lepra, a tuberculose, a malaria, exigiam immediatas providencias. Os serviços de juros da divida, vencidos em grande parte, compromettiam o credito do Estado, e compromissos diversos reclamavam prompto pagamento.

Com a receita empenhada, em mais de um terço, no pagamento de juros, a renda diminuida — em virtude da estagnação economica, da má arrecadação de impostos e de estar sendo desviada para o Instituto Mineiro do Café e para a cobertura dos "deficits" da Rêde Mineira de Viação — a situação do Estado era realmente alarmante.

Os Estados, para seu maior desenvolvimento, têm muitas vezes que obter recursos extraordinarios, por meio de emprestimos. Estes, porém, devem ser empregados com senso economico, do contrario criam encargos acima das possibilidades financeiras da administração publica.

Em seguida á revolução de 1930, o governo de Minas passou por um periodo agitado, que não lhe permittiu ir além da tarefa de assegurar a ordem no Estado.

Sem desanimo, mas sem optimismo exaggerado, lançamos mãos á obra, deixando de lado os expedientes protelatorios, que não sanariam os males existentes.

Começamos por organizar as Secretarias, merecendo-nos especial cuidado o apparelho arrecadador da Secretaria das Finanças.

Creamos a Secretaria da Agricultura, que existia apenas de nome, e procuramos, por todos os meios, com trabalho continuo e persistente, desenvolver a economia do Estado.

Examinando os problemas economico-financeiros do Estado, verificamos que uma das causas da depressão das rendas era a quéda do café, cuja valorização artificial, em 1925-1929, animara o governo de Minas a tomar emprestimos e criar serviços no Estado, em desaccordo com suas possibilidades reaes.

A desvalorização desse producto deu em consequencia que Minas quasi não pudesse manter os serviços publicos criados.

A renda encontrada em 1933 mal chegava para o pagamento de juros e amortização da divida, e pagamento do funccionalismo.

A Secretaria da Agricultura organizada em moldes modernos, começou a desenvolver seu trabalho, orientando e auxiliando os lavradores mineiros, que já haviam comprehendido os inconvenientes da monocultura. E a expansão da agricultura e da pecuaria de que esta mensagem dá conta pormenorizada, tem sido realmente surprehendente nos ultimos annos.

Basta dizer que, apesar de manter-se o café em situação depressiva, a nossa exportação que em 1933 era de 733 mil contos, attingiu, no anno passado, a somma de um milhão e setenta e nove mil contos.

Além do trabalho realizado pela secretaria da Agricultura, para augmentar e melhorar nossa producção, a de Viação e Obras Publicas cuidou seriamente do problema do transporte sem o que seria inutil todo o esforço em favor da economia mineira.

Assim, já foram construidas, pelo actual governo, estradas que representam um accrescimo de 36 % sobre a kilometragem das rodovias estaduaes existentes em 1934; organizou-se a Rêde Mineira de Viação e procedeu-se a grande parte da electrificação e prolongamento de suas linhas; melhoraram-se as

(Continúa na 7ª pagina)

Presidente Benedicto Valladares

A Bahia prepara-se para receber a visita do sr. José Americo

(Conclusão da 1ª pagina)

se de suas necessidades e resolver os seus problemas.

* * *

Antes de seguir para a Bahia, onde fará um discurso destinado á maior repercussão, o illustre candidato do povo brasileiro fará novas declarações politicas, amanhã, ás 21 horas, no Theatro João Caetano, dando posse solemne á Commissão executiva recentemente escolhida para dirigir a campanha em favor do seu nome.

Falarão somente os srs. Baptista Luzardo, presidente da commissão; Cincinato Braga, representando as forças politicas do Sul; Clodomir Cardoso, pelos Estados do Norte; Christovão de Camargo, em nome dos intellectuaes e um delegado dos estudantes. Por fim, o sr. José Americo fará importante discurso, abordando alguns dos pontos de seu programma de governo.

* * *

A Commissão Executiva do Conselho Nacional de propaganda da candidatura José Americo esteve ante-hontem, á noite, encorporada, em visita ao candidato nacional, em sua residencia, tendo conferenciado longamente com o sr. José Americo sobre as directrizes geraes da proxima campanha. O sr. José Americo declarou por essa occasião, que se sentia [illegible] de poder contar, desde agora, com aquelle estado maior representado pelos componentes da Commissão Executiva do Conselho Nacional de Propaganda, no qual via [illegible] da Vontade [illegible] do Grande Democratico do paiz.

* * *

Da Commissão Executiva do Conselho Nacional de Propaganda da Candidatura José Americo recebemos a seguinte communicação:

"O dr. José Americo de Almeida solicita ás diversas agremiações politicas que apoiam a sua candidatura á presidencia da Republica a gentileza de só marcarem o seu comparecimento a comicios, sessões e outras solemnidades publicas, depois de previo entendimento com a Commissão Executiva do Conselho Nacional de Propaganda, que se reune diariamente, emquanto não se installar em séde propria, na sala da [illegible] na Camara.

O pedido é motivado pela [illegible] necessidade de se [illegible] os inumeros compromissos já assumidos, com as novas solicitações que, de toda a parte, continuam a ser dirigidas ao candidato nacional, permittindo-lhe distribuir convenientemente o seu tempo, de forma a attender ao maior numero possivel desses convites."

* * *

Os membros da Commissão Nacional de Propaganda da candidatura José Americo visitaram hontem os governadores Lima Cavalcanti, de Pernambuco, Punaro Bley, do Espirito Santo, Leonidas de Mello, do Piauhy, e Pedro Ludovico, de Goyaz. Foram tratados importantes assumptos ligados á candidatura do sr. José Americo naquelles Estados.

* * *

O sr. Armando de Salles Oliveira partirá hoje para São Paulo pelo avião da carreira. O candidato da U. D. B. permanecerá uma semana na capital paulista.

* * *

A Commissão Executiva do Conselho Nacional de Propaganda da candidatura José Americo esteve hontem, encorporada, em visita aos governadores do Piauhy, Goyaz e Pernambuco, com os quaes conferenciou demoradamente.

* * *

O Partido Libertador do Districto Federal offereceu hontem aos membros da Commissão Executiva do Conselho Nacional de Propaganda da candidatura José Americo, concorrido almoço que se realizou na séde do Collegio Sylvio Leite, na Boca do Matto, falando por essa occasião varios oradores.

FIQUE RICO
LOTERIA FEDERAL
A
UNICA
AMANHÃ
1º premio
200 contos
2º premio
100 contos
563:500$000
em premios

A Destruição do Brasil...

BORJA DE ALMEIDA

Monsieur Jerome Coignard entretendo um dia, palestra com M. Rockstrong, disse-lhe paternalmente:

— "Eu o creio, sr. Rockstrong, eu o creio. E' provavel que se eu governasse uma outra ilha da Barataria, os costumes ahi seriam os que o senhor descreveu. Tendes pintado, de um traço, todos os imperios do mundo. Sinto que o meu não seria melhor do que os outros. Não nutro illusões sobre os homens e para não odial-os, desprezo-os. Desprezo-os ternamente. Mas elles o ignoram. Elles querem ser odiados. Ficam aborrecidos quando se lhes demonstra o mais indulgente, o mais caridoso, o mais amavel, o mais humano dos sentimentos que possam inspirar: o desprezo".

Domingo ultimo, em Bello Horizonte — a doce e suave capital mineira, que João do Rio chamava o "miradouro do céo" — aconteceu um episodio fantastico, digno de ser fixado nas paginas voltaireanas de "Candide". O sr. Antonio Carlos, lado a lado do sr. Arthur Bernardes, travou o seguinte dialogo com o povo:

(Fala o velho Andrada):

"Eis-me aqui, povo de minha terra, para apresentar-vos um apostolo da Democracia. Se ha duvidas a esse respeito aqui estou eu, com quatrocentos annos de tradição no malabarismo politico de Minas e do paiz. Fui eu quem fundou a Alliança Liberal, cuja bandeira o meu velho amigo sr. J. J. Seabra, já disse na Camara, haver sido enrolada por mim mesmo quando, na presidencia daquella casa tudo fiz para servir aos caprichos do poder executivo.

Ao meu lado está o sr. Arthur Bernardes. Bem sei que s. ex. me detesta cordialmente porque liquidei com o P. R. M. que era a tradição politica de Minas. Mas não fui eu só quem assim procedeu. O velho Olegario Maciel tambem me acompanhou na liquidação do partido do sr. Arthur Bernardes, que hoje volta a ser meu alliado.

Quanto ao nosso candidato, elle é de São Paulo.

São Paulo! São Paulo! São Paulo sempre esteve unido a Minas. Eu os desuni em 1929 porque São Paulo não quiz apoiar a minha candidatura á presidencia. Eu o ataquei em 1930 por elle se levantara contra o senhor Getulio Vargas naquella epoca, — genio dos genios e minha bussola invariavel no pelago da politica nacional. Eis ahi: sou um velho politico, preciso voltar ás graças do poder porque não nasci para a opposição. Por isso, aqui estou, ao lado do sr. Arthur Bernardes, defendendo São Paulo e, por que não dizel-o?, defendendo-me tambem, neste fim de legislatura — e de raça!".

O sr. Arthur Bernardes, lado a lado do sr. Antonio Carlos, orou tambem. O seu discurso, mais sobrio, mais vehemente, mais mystico:

"Senhores. Sou apenas um alliado do sr. Antonio Carlos. Não tenho nada de commum com sua ex. Elle usa calça de flanella e eu não. Elle fala cantando, e eu não. Mas, o assumpto é outro.

Povo mineiro, nós precisamos sair da servidão politica em que estamos mergulhados. Devemos ser cidadãos livres numa patria livre! Foi para não haver mais oppressão dos governos que se fez uma revolução. A oppressão dos governos gera as revoltas do povo. A violencia traz a violencia. O despotismo dos governos é um atrazo, um crime. Não sejamos cegos nem imbecis: com eleições falsas e as prisões cheias os governos não podem viver. A democracia tem sido, no Brasil, um ludibrio.

Paz! Paz! Pacifiquemos o Brasil desarmemos os espiritos, sejamos bons e humanos!".

Mais ou menos, foi isto que nós ouvimos no radio domingo ultimo.

Não queremos ajuntar nem tirar nada mais das imaginosas e fecundas orações dos dois politicos mineiros, que se desprezam cordialmente, mas "arcades ambo", vão levando, como podem a cruz de seus calvarios minada pelo cupim de uma democracia mil vezes violada por elles mesmos.

Deixamos ao publico desapaixonado, e ao povo, o acto banal e despretencioso de raciocinar...

Ao final da festa declarou-se que o Brasil não seria destruido...

Ainda bem!...

(Transcripto da "Gazeta de Noticias").

Chega hoje ao Rio, Gabriela Mistral

E' esperada hoje nesta capital, como passageira do "Asturias" que deve chegar ao nosso porto ás primeiras horas da manhã a poetisa e escriptora chilena Gabriela Mistral, uma das maiores expressões intellectuaes da America do Sul.

Essa illustre poetisa realizará entre nós varias conferencias de caracter puramente cultural, cooperando dessa forma para a effectivação do intercambio literario chileno-brasileiro.

A viagem de Gabriela Mistral ao Rio de Janeiro significa o [illegible] que o governo chileno e a grande escriptora mantinham, [illegible] aos nossos intellectuaes, as suas sympathias pelo povo e pelas coisas do Brasil.

Dr. Ataulfo Martins
Especialista
ASMA
CURA RADICAL
Bronchites Complicações. Assembléa 88. Entrada Optica Brasil
1 ás 6 — 22-0049.

Injecções a domicilio
em Copacabana, Leme e Ipanema
Senhora com muita pratica applica
TELEPHONE 27-2299

"A Questão da Recuperação do Material Bellico Cedido, por Emprestimo e em Differentes Epocas, ao Estado do Rio Grande do Sul"

O Ministerio da Guerra reune em um volume toda a documentação existente em torno desse já ruidoso caso — O general Castro Junior e o coronel Canabarro Cunha continuam confrontando os papeis a respeito — O presidente da Republica decidirá afinal

Ministro Eurico Dutra

A questão do armamento cedido pelo Exercito a varios Estados da Federação, cuja restituição reclama agora o Governo Federal, tem dado logar nestes ultimos tempos a desencontrados commentarios a respeito em todas as rodas sociaes e officiaes, muito em particular nas classes armadas. Assim é que, para que essa questão fique bem clara e se mostre a lisura e independencia com que vêm agindo as altas autoridades militares, o Ministerio da Guerra acaba de reunir em um só volume, sob o titulo: "A questão da recuperação do material bellico cedido, por emprestimo e em differentes épocas, ao Estado do Rio Grande do Sul" toda a documentação existente em torno desse caso. Nesse trabalho, está inserto toda a correspondencia trocada entre o ministro da Guerra e o governador Flores da Cunha e a do general Lucio Esteves com estas duas altas autoridades e o commandante da Brigada Militar Gaucha, esclarecendo, ponto por ponto, sobre a cessão do armamento, sobresaindo-se um graphico das dividas de Estados e Municipios, etc. da União para com o Ministerio da Guerra proveniente de fornecimento de armas e munições, destacando-se o Rio Grande do Sul, com 7.553 contos, o Districto Federal com 2.995 contos e em terceiro logar o Estado da Bahia com 2.547 contos de réis.

Reproduz nesse volume, um minucioso relatorio do ex-commandante da 3ª Região Militar mostrando as providencias tomadas para a dissolução [illegible] provisorios e a consequencia [illegible] precensão de copioso material bellico e ainda, uma suggestão sobre o material que o Rio G. do Sul deve ao Exercito.

O ministro da Guerra, por occasião do despacho, de hontem, com o presidente da Republica offereceu a s. ex. um exemplar desse volume. A' tarde, foi distribuido aos reporteres acreditados um exemplar dessa publicação.

Na Directoria do Material Bellico, continuam reunidos o general Coelho Netto e o coronel Canabarro Cunha, confrontando os documentos existentes e os trazidos do Sul por este ultimo official, devendo os trabalhos dessa reunião serem concluidos possivelmente hoje, não tendo havido, até agora, nenhuma duvida que pudesse ser convidado o ministro Andrade Neves para emittir a sua opinião a respeito. A importante acta que será submettida ao presidente da Republica, por intermedio do ministro da Guerra, para decisão final desse ruidoso caso, já começou a ser elaborada, devendo ser entregue dentro do mais curto prazo.

Um Alfaiate Voronoff

Faz do terno velho novo, virando pelo avesso, tambem concerta e reforma roupa, faz terno de casemira, feitio 80$ e de brim 40$. Rua Ledo, 66, antiga São Jorge.

Instituto Nacional de Estatistica

UM TELEGRAMMA DO PRESIDENTE DA REPUBLICA

A proposito dos trabalhos realizados pelas Assembléas Geraes dos Conselhos Nacional de Estatistica e Brasileiro de Geographia, que estiveram reunidas nesta capital, de 1 a 17 de julho passado, o ministro Macedo Soares, presidente do Instituto Nacional de Estatistica recebeu o seguinte telegramma: "Palacio do Cattete — Rio — 25 de julho — Tenho prazer accusar recebimento e agradecer communicação seu telegramma 24 corrente e ao mesmo tempo, felicital-o pelo resultado dos trabalhos Assembléas Geraes Conselho Nacional Estatistica e Conselho Brasileiro de Geographia. Cordiaes [illegible]. — Getulio Vargas."

As Medidas Acauteladoras nos Meios Militares

Continuam de sobre-aviso as sub-unidades dos corpos de tropa — Ninguem poderá ingressar no Ministerio da Guerra, a partir de hoje, sem exhibir a carteira de identidade

As autoridades militares continuam tomando as mais energicas e severas providencias para evitarem qualquer perturbação da ordem publica, não só nesta capital, como em todas as regiões, por parte de elementos communistas e de partidos politicos. Nos corpos de tropa, permanecem as sub-unidades de tropa de sobre-aviso e vigilancia constante sobre a presença de militares em desfiles e séde de partidos politicos.

A partir de hoje, para ingresso no Ministerio da Guerra, na 1ª Região Militar e demais repartições, é preciso que toda e qualquer pessoa exhiba a sua carteira de identidade ou documento equivalente, existindo, a esse respeito, ordens rigorosas.

O ministro da Guerra, tem recebido em successivas conferencias, os generaes Góes Monteiro, chefe do Estado Maior, Almerio de Moura, commandante da 1ª Região Militar e responsavel pela garantia desta capital, Coelho Netto, director da Aviação, e Franco Ferreira, inspector do 3º G. R. M.

União Democratica Metallurgica

NOVA ORGANIZAÇÃO TRABALHISTA QUE APOIA A CANDIDATURA JOSE' AMERICO

Acaba de ser fundada nesta capital a União Democratica Metallurgica, com sede provisoria á rua da Constituição, 59, visando a defesa da candidatura do sr. José Americo. A' frente da nova organização trabalhista, que congrega os metallurgicos que apoiam o candidato do povo brasileiro, estão os srs. Jurandyr dos Santos Castro, João Teixeira Mendes, Joaquim da Silva Cardoso, Mario da Costa Azevedo e Manoel de Almeida Goulart. A U. D. M. lançou um manifesto de solidariedade [illegible] do sr. José Americo. O expediente da União é das 18 ás 19 horas. O "cliché" que estampamos acima reproduz um aspecto da visita da commissão de metallurgicos hontem, ao DIARIO CARIOCA.

WALTER KANITZ
JORGE KANITZ
POST GRADUADOS NOS ESTADOS UNIDOS
TRATAMENTO DE FOCOS INFECCIOSOS, PYORRHEA
ELECTRO THERAPIA-DENTADURAS
PONTES MOVEIS, FIXAS COM SUBSTITUIÇÃO
DO OURO POR TRABALHOS EM PORCELANA
TECHNICA PROPRIA
RUA REPUBLICA DO PERU' — 15-A
3.º andar — Tel. 42-3821

O DIA PARLAMENTAR

NA CAMARA

O integralismo foi o assumpto da sessão de hontem. Na hora do expediente falou o sr. Lontra Costa, que fez longo discurso sobre o requerimento, para a inserção dum voto de pezar na acta em consequencia da chacina de Campos.

Entre outras considerações, disse o deputado fluminense:

"O Brasil inteiro soffre e pacientemente vem supportando — ha alguns annos — a molestia integralista, que, paulatinamente, e com a pertinacia das grandes enfermidades, depaupera e degrada o organismo nacional...

Graças á falta da hygiene politico-social adequada, o mal se alastra e contamina a população indefesa. Sabemos perfeitamente, que a deficiencia das providencias necessarias á extincção do mal é culpa de outrem, que não o Poder Legislativo; mas isso não é conforto que baste ao nosso sentimento de brasileiro. Desta tribuna, portanto, certo de que interpreto o sentimento nacional, advirto o governo da Republica de que a displicencia com que elle vem tratando a grave questão da repressão ao extremismo integralista lhe attribuirá amanhã toda a responsabilidade de uma calamidade, que todos a sabem já imminente!

Se tal não ficar, accendeu-se em Campos o estopim..."

Prosegue o sr. Lontra Costa:

"Elementos da melhor sociedade campista pagaram com a vida e com o proprio sangue o pesado tributo, que, talvez, milhares de outros brasileiros terão de pagar amanhã, se a providencia do governo não se fizer immediata.

As occurrencias lamentaveis verificadas na praça de São Salvador, em Campos, no ultimo domingo, resultaram da insupportavel e ridicula arrogancia integralista. De facto, O tenente Coracy delegado militar e em missão especial em Campos para dirigir o policiamento daquella cidade, fez sentir ao chefe integralista local que realizar um comicio sob aquella atmosphera era perigosissimo e carecia de toda a prudencia."

Declara ainda o deputado fluminense:

"A chacina de domingo — saiba o Brasil — não foi obra communista, foi, sim, obra integralista. E isso haverá de ser provado daqui, desta tribuna, logo que estiver concluido o inquerito policial e o exame pericial a que se está procedendo, com rigoroso escrupulo, que era de esperar da policia fluminense, actualmente entregue á direcção do sr. Romão Junior, politico intelligente e honrado em que a sociedade fluminense pode e deve confiar.

Sinto-me insuspeito para affirmar que se pode confiar na policia fluminense, porque a Camara sabe e ninguem ignora, que, como politico, sou daquelles que nunca se filiaram á orientação politico-partidaria do situacionismo fluminense. Nesta hora, porém, de apprehensões para o futuro do Brasil, esqueço as competições partidarias, para ser unicamente brasileiro!"

O orador seguinte foi o sr. Café Filho, que declarou em face dos depoimentos de varios fluminenses caber toda a responsabilidade dos successos de Campos aos integralistas.

O deputado potyguar, depois de varias considerações, accentuou que os tiros disparados sobre o povo partiram de cima para baixo — ou seja da propria séde da Acção Integralista.

Encaminhando a votação do requerimento, falou ainda o sr. Domingos Velasco que se referiu particularmente ao perigo integralista, declarando:

"Os seguidos e crescentes conflictos armados que o integralismo provoca, em todos os pontos do paiz, dispensam outra prova da gravidade de sua actuação e dos rumos tenebrosos que elle mesmo se traçou. E' vasta a litteratura sobre a technica dos golpes fascistas e é facil verificar que os integralistas querem executal-a no Brasil, provocando sérios disturbios nas ruas e em varios logares para criarem o ambiente de terror entre as populações, ao mesmo tempo que exploram o espantalho communista e ameaçam não apenas os seus adversarios mas até os indifferentes. Foi o que se fez na Italia e o que se fez na Allemanha. Mas é claro que não ha clima para uma dictadura totalitaria no Brasil. Não somos um paiz industrializado; ainda não constituimos um capital financeiro nacional. Não conhecemos o problema da super-população nem o da "fome" de materias primas. Não existem, pois, aqui as condições objectivas que fizeram triumphar alhures os regimens fascistizados. O interesse mesmo de nossa precaria burguezia nacional está em manter o regime democratico, dentro do qual ella poderá prosperar. Mas a prosperidade desta vem sendo impedida pelo capitalismo financeiro internacional que controla todas as nossas principaes fontes de riqueza, exhaurindo-as e canalizando-as para o exterior todos os lucros. Sómente a este é que convém exterminar a democracia no Brasil, [illegible] uma potencia de força que defenda os seus interesses e que retar-

de, senão impossibilite, a emancipação economica do povo brasileiro".

Depois de referir-se á posição nazista no caso do arrendamento do destroyers americanos ao Brasil, o sr. Domingos Velasco accentua que o integralismo procura galgar o poder pondo em pratica a technica de criar o terror por meio de graves conflictos como o de Campos, afim de dar a impressão de que vivemos sem nenhuma segurança, sob a ameaça bolchevista.

Foi approvado o requerimento.

* * *

Passando-se á ordem do dia, foram encerradas as discussões dos seguintes projectos: numeros 3-C, 7-A, 19-B, 250-A, 388, 455-A, 366, 545, 387, 348-A, de 1937.

Falaram os srs. Gomes Ferraz e Xavier de Oliveira.

Em explicação pessoal, o sr. Sampaio Corrêa occupou a tribuna tratando do caso da Itabira Iron.

NO SENADO

O unico orador do expediente foi o sr. Duarte Lima, que defendeu o governador da Parahyba a respeito de explorações feitas pelo orgão integralista "O Povo" no tocante ao offerecimento da franquia telegraphica ao sr. José Americo. Disse o senador parahybano que, caso o candidato nacional acceitasse a offerta, as respectivas despesas correriam por conta da caixa do Partido Progressista. Não ha, portanto, nenhum motivo para accusações nem ao sr. José Americo nem ao sr. Argemiro de Figueiredo, que estão unidos na victoriosa campanha presidencial.

O Senado realizou, hontem, uma sessão secreta para se pronunciar sobre o tratado entre o Brasil e o Afganistão, o qual foi approvado sem debates.

O sr. Gustavo Capanema esteve, hontem, no Senado, afim de conferenciar com os "paes da patria" sobre o Plano Nacional de Educação, cujo ante-projecto foi elaborado no Ministerio da Educação e enviado ao Legislativo. O sr. Capanema demorou-se em palestra com os senadores no gabinete da presidencia

No Legislativo Fluminense

UM "GOLPE BAIXO" DOS GOVERNISTAS — NÃO HOUVE SESSÃO

Hontem não houve sessão na Assembléa Legislativa do Estado do Rio. Era grande a ordem do dia. Mas a politicagem sordida do sr. Jayme Figueiredo, leader do governo impediu com chicanas advocaticias e tricas parlamentares que fosse aberta a sessão, ordenando que os seus leaderados não dessem numero para tanto.

Occupando a presidencia o sr. Clodomiro Vasconcellos foi annunciada a presença de [illegible] deputados no recinto.

Mais 13 outros parlamentares se encontravam nas salas das commissões desempenhando dos seus misteres. Desta fórma eram ao todo 28 deputados, numero bastante para o inicio dos trabalhos.

Eis que, porém, o sr. Jayme Figueiredo contando, por conveniencia, apenas os presentes no recinto, allegou a falta de numero.

O leader do governo não queria computar os seus collegas que estavam nas commissões, contrariando, assim, o proprio Regimento.

Era evidente a "trapaça" do poder governista.

Dahi o protesto energico do sr. Capistrano dos Santos Junior que não escolheu bem os seus termos para qualificar a deselegante attitude do sr. Figueiredo.

Emquanto o sr. Clodomiro Vasconcellos procedia á verificação do numero de presentes, o leader situacionista concluiu o seu "golpe baixo", impondo a retirada dos outros elementos do [illegible].

Ahi então, realmente, faltava numero. E não foi aberta a sessão, com indiscutiveis prejuizos para os fluminenses, em satisfação dos inconfessaveis interesses politicos [illegible] que [illegible] "chicana" do barão de [illegible].

Por falta de verba

Não havendo verba para o pagamento das despesas respectivas, o ministro da Viação resolveu indeferir o requerimento em que a Sociedade Technica Industrial Limitada propoz fornecer 100 kilometros de trilhos.

A "Parada da Mocidade e da Raça"

O MINISTRO DA GUERRA MANDOU A 1ª REGIÃO AUXILIAR A COMMISSÃO ORGANIZADORA

Afim de que a "Parada da Mocidade e da Raça", a realizar-se no proximo dia 5 de setembro, das 9 ás 10 horas, se revista do maior realce, o ministro da Guerra determinou que a 1ª Região Militar auxiliasse a Commissão Organizadora, a cuja frente se encontra o coronel Ary Pires, membro da Commissão de Segurança Nacional. Em frente dessa ordem o general Almerio de Moura, commandante da Região declarou o auxilio constará do seguinte: a) os Tiros de Guerra e as Escolas de I. Militar numeradas, participarão da parada; b) passarão á disposição da Commissão Organizadora no dia da parada, as bandas de musica do Batalhão de Guardas e do 2º B. C.; c) o Batalhão de Guardas fornecerá, para exercer as funcções de agentes de trasmissão, seis motocycletas. Declarou mais, que as unidades interessadas e o inspector regional dos Tiros de Guerra, designarão um official para entrar em entendimento directamente com aquelle coronel na secretaria daquella commissão no palacio do Cattete, 2º andar das 13 ás 17 horas.

Directores de serviço que despacharam com o ministro

Foram hontem recebidos pelo ministro da Agricultura com quem despacharam os seguintes directores de serviço: João Mauricio de Medeiros, de Plantas Texteis; Rafael Xavier, da Estatistica da Producção; Solano da Cunha, da Contabilidade; Euzebio de Oliveira, do Serviço Geologico; Angelo Murgel, do Gabinete de Architectura e Engenharia e Mario Saraiva, do Instituto de Chimica Agricola.

EXECUTADOS, EM TOKIO, 4 CHEFES CIVIS DA REVOLTA MILITAR DE FEVEREIRO DO ANNO PASSADO

TOKIO, 19 — (A. B.) — Quatro chefes civis da ultima revolta militar do dia 27 de fevereiro de 1936 foram julgados e condemnados á morte, e executados hoje ás 4 horas da madrugada, sem que se verificassem maiores incidentes. A imprensa local publica apenas um laconico communicado do Ministerio da Guerra a esse respeito.

Terminou a manobra militar da Escola de Estado Maior

OS OFFICIAES QUE TOMARAM PARTE E O CHEFE DA MISSÃO MILITAR FRANCEZA REGRESSARAM HONTEM

Regressaram hontem, pela manhã, a esta capital por ter terminado a manobra militar levada a effeito pela Escola de Estado Maior, em Campinas, no Estado de São Paulo, os officiaes alumnos que tomaram parte nas mesmas manobras bem assim o general Paul Noel, chefe da Missão Militar Franceza, o coronel Isauro Reguera, commandante daquella Escola e o ten. cel. Baptista de Magalhães, professor de tactica militar da referida Escola.

O governador de Pernambuco esteve no Ministerio da Agricultura

Acompanhado do deputado Severino Mariz, esteve hontem á tarde no gabinete do sr. Odilon Braga, com quem manteve longa palestra sobre varios assumptos de interesse do seu Estado no Ministerio e especialmente sobre a proxima viagem do ministro a Pernambuco.

Os "agronomos regionaes" do Estado do Rio

Dos "agronomos regionaes" que acabam de concluir o curso estão destacados para actuar no Estado do Rio de Janeiro os seguintes: Israel Franco Belga, Moacyr Manso Monteiro Bastos, Nantes Bastos de Barros, Marcos Canetti e João Porto de Souza.

Transferencias de officiaes

Foram transferidos, por necessidade do serviço: da D. I. E. para o 3º G. A. Cav. o 1º tenente de adm. Alves dos Santos Miranda; do E. S. da 1ª R. M. para o 7º R. C. I., o 2º tenente de adm. Paulo Fontoura; da 2ª F. I. para o E. S. da 2ª R. M., o 2º tenente de adm. [illegible] Velasques de Mello; do 1º B. C. para o 6º R. I., o 2º tenente veterinario Fernando de Oliveira Mariotti.

— Por conveniencia da disciplina: do 25º B. C. para o 4º R. C. I., o 1º tenente de adm. João Antonio Gomes.

O embarque para M. Grosso do coronel Mascarenhas de Moraes

O coronel João Baptista Mascarenhas de Moraes, que acabe de deixar o commando da Escola Militar, por ter sido nomeado para commandar a 9ª Região Militar, segue hoje, via terrestre, para Campo Grande, Estado de Matto Grosso, séde dessa região, afim de assumir o respectivo commando. O embarque desse chefe militar dar-se-á ás 22 horas, na estação "Alfredo Maia".

Funccionarios licenciados nos Correios e Telegraphos

No Departamento de Correios e Telegraphos foram licenciados para tratamento de saude os seguintes funccionarios: Joaquim Esteves de Sá, da D. R. do Districto Federal; Manoel Rodrigues Lopes, na D. R. de Pernambuco; Anizio da Rocha Compasso, na D. R. de Amazonas; Hely Almeida de D. R. de Diamantina; Euclydes de Freitas Rodrigues, na D. R. de Santa Maria; Antonio Pereira Pinto, da Estação Central; Isabel de Campos Mesquita, da D. R. de S. Paulo; Luiz de Oliveira Alves, da D. R. de Santa Catharina; Evaristo de Oliveira, D. R. de S. Paulo; Oscar de Andrade Pessoa, da D. R. do Estado do Rio; Lucidoro Costa, da Regional do Paraná; Valeriano Rodrigues, da D. R. da Bahia; Joaquim Helecodoro Gomes dos Santos, da D. R. do Rio de Janeiro; Rosa da Silva Martins, da D. R. do Rio de Janeiro; Jovino Francisco Pereira, da D. R. do Districto Federal; Antonio Cassiano dos Santos, da D. R. da Bahia; Josepha de Araujo Gomes, da D. R. do Rio Grande do Norte; Arlindo de Vechi, da D. R. de S. Paulo; Paschoal Palazzo da D. R. de S. Paulo; Antonio Marques da Silva, da D. R. do Districto Federal.

Capitães transferidos de quadros

Pelo ministro da Guerra foram transferidos hontem, do Quadro Ordinario para o Supplementar os capitães Heitor Lobato Valle, Joseph Lopes de Castro, Sylvio de Mello Cahu', Hoche Monteiro Aché, Alfredo Pinheiro Soares Filho, Lucidio Arruda e Olavo Nogueira.

O ten. cel. Dilermando de Assis assumiu o seu novo posto

ALEGRETE, R. G. do Sul, 19 — Chegou hoje, aqui, o tenente-coronel Dilermando de Assis, que assumiu o commando do 6º Regimento de Cavallaria, que vinha sendo exercido pelo major Cordolino Andrade. — (A. N.)

Em favor da viuva do engenheiro Francisco Souza

O professor Licinio de Almeida, secretario geral do Ministerio da Viação recebeu, da Bahia, o seguinte telegramma: — "Havendo os engenheiros amigos de Francisco de Souza resolvido promover um movimento em favor da acquisição de uma casa para a viuva seu [illegible] e pranteado mestre, [illegible] o distincto e prestigioso collega se nos pode ajudar no Rio constituindo-se nessa capital o centro da campanha que traduz a veneração e o respeito da classe pela memoria do [illegible] companheiro. Attenciosas saudações — Rubem [illegible] Ferreira Santos, Arlindo Luz".

Os Japonezes Clamam Ter Obtido a Maior Victoria Desde o Inicio das Hostilidades

AS CHAMMAS DA GUERRA LAVRAM COM GRANDE INTENSIDADE AO LONGO DO RIO YANG-TZE — TREMENDO BOMBARDEIO SOBRE O DISTRICTO DE HONGKEN

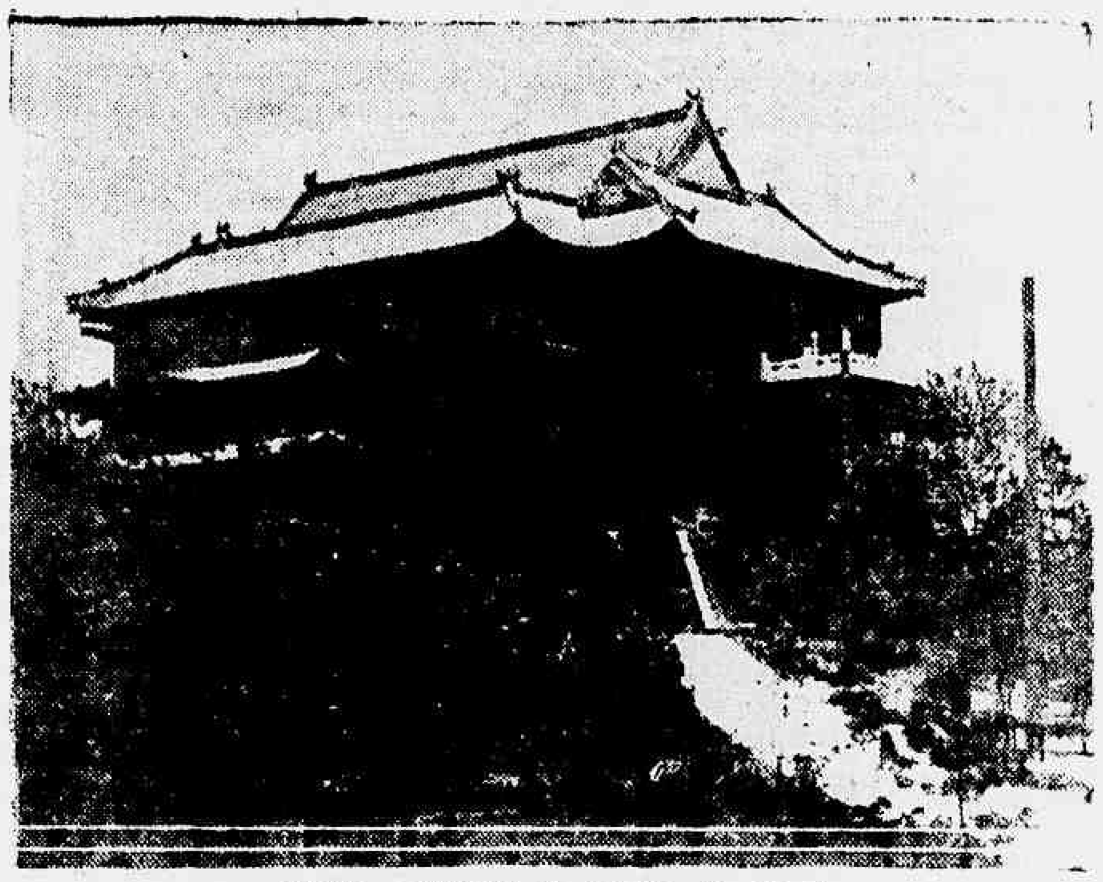

Palacio presidencial do governo de Nankin

SHANGHAI, 19 (H. R. Ekins, correspondente da United Press) — As chammas da guerra lavram com renovada intensidade ao longo do rio Yang-Tze, desde esta cidade até a capital, Nanking, com os japonezes clamando terem obtido a maior victoria no maior combate travado até agora desde o inicio das hostilidades.

Assaltando as trincheiras chinezas com bayonetas caladas, os fuzileiros japonezes reforçados por milhares de marinheiros recem-chegados da terra patria, levaram tudo de vencida a oeste de Shanghai, na extremidade das concessões internacionaes, occupando as posições chinezas ao longo da estrada de Chunkeng e ao norte da foz do rio Yang-Tze.

Um communicado naval japonez, diz que as suas forças alcançaram uma "victoria assignalavel" e que as linhas japonezas tinham sido adeantadas de muitos kilometros ao norte da Universidade de Shanghai.

Entrementes o cruzador "Idzumo" despejou tremendo bombardeio sobre o districto de Hongkew, caindo varias granadas incendiarias em Chapei, onde são visiveis enormes nuvens de fumo negro.

Incendios irromperam egualmente na região da estrada de Yangtze-Poo e em Tangtze-Poo Point.

Os destroyers japonezes estacionados rio-abaixo reiniciaram o bombardeio [illegible] chinezas, com apparelhos de observação evoluindo sobre as mesmas. Simultaneamente os aviões japonezes bombardearam a area de Taichong em territorio chinez e muito além de Kinan.

O consulado japonez informou que os aviões nipponicos fizeram um raid até Nanking, onde fizeram explodir um deposito de munições. Regressando a Shanghai, estes apparelhos encontraram um avião chinez e abateram-no.

Surgiu uma delicada questão internacional, quando os japonezes capturaram os estaleiros da "China Merchants Steam Navigation Company" apossando-se de varios trapiches repletos de mercadorias, alguns dos quaes, são de propriedade estrangeira.

Até agora os japonezes não declararam as mercadorias como "presa de guerra", em vista do facto de não existir um estado de guerra. A captura foi considerada como uma represalia ao afundamento dos navios fluviaes japonezes.

Um porta-voz japonez declarou á imprensa que não houve nenhuma ruptura de relações diplomaticas, mas que não se poderia esperar presentemente qualquer communicação entre a China e o Japão. O mesmo porta-voz não acredita na possibilidade de uma declaração de guerra formal por qualquer das partes. Disse ainda que as baixas militares até ás 12 horas de segunda-feira ultima attingiam a 30 mortos e 60 feridos.

O communicado naval japonez disse, que a offensiva ao longo da extremidade oriental das concessões estrangeiras foi iniciada com a chegada de reforços. Um bombardeio aereo fez ir pelos ares a ponte de Menli na estrada de ferro Shanghai-Nanking. As posições da artilharia chineza em Taichong silenciaram por completo.

O bombardeio e o metralhar das forças japonezas, fez com que os commandantes navaes americanos, francezes e inglezes, se reunissem no consulado americano para uma conferencia de emergencia.

Navios de guerra, uma verdadeira frota aerea, artilharia e forças de terra, estão conjuntamente empenhadas num bombardeio tremendo. Depois de occupar os predios da universidade, os japonezes continuam avançando para o norte.

Os navios de guerra japonezes ancorados defronte das concessões internacionaes no rio Whangpoo, despejam fogo de minuto em minuto, bombardeando as posições chinezas em ambos os lados da cidade. De seis a nove aviões japonezes permanecem incessantemente no ar, evoluindo sobre a estação do Norte. De vez em quando caem em vôo picado sobre as posições chinezas, deixam cair bombas e sobem vertiginosamente outra vez.

Os japonezes estabeleceram a sua base de operações sobre as suas canhoneiras ancoradas ao largo do "Shanghai Bund".

7.000 crianças e mulheres japonezas já deixaram Shanghai até agora, tendo ficado ainda muitas outras.

Marujos americanos e voluntarios de Shanghai transportaram conjuntamente das aldeias circumvizinhas para os terrenos da concessão, 40.000 saccos de arroz e cincoenta mil libras de manteiga, para ajudarem a alimentação do milhão de refugiados que se encontra na cidade.

Telegramma recebido pelo chefe da Nação

O presidente da Republica recebeu um radio de Porto Alegre, do general Daltro Filho, communicando haver assumido a 17 do corrente, o commando da 3ª Região Militar.

Marido perverso

No posto de Assistencia do Meyer foi, hontem, medicada a domestica Celina Richiva, de côr branca, com 32 annos, moradora á rua Araguaya, 2, na estação de Rocha Miranda, que apresentava queimaduras de 1º e 2º gráos generalizadas.

Interrogada a respeito, declarou ella que discutira por motivos domesticos com seu marido Rubens Richiva e que este aggredira-a com um bule cheio de mate fervente.

A policia do 24º districto policial teve conhecimento do facto e a victima foi mandada internar no H. P. S.

Os autos fazem victimas

Pela Assistencia, foram hontem medicados por terem sido colhidos por automoveis em varios pontos da cidade, as seguintes pessoas:

— Alfredo Virar, polonez, de 29 annos, [illegible] commerciario, [illegible] á rua São Christovão [illegible], que soffreu contusão no abdomen;

— Manoel Rollan, branco, de 14 annos, [illegible], morador á rua da Capella, 25, que soffreu contusões e escoriações na cabeça;

— Paulo, de 3 annos, filho de [illegible] Pires Moreno, domiciliado á rua Pereira de Almeida, 69, que soffreu contusões e escoriações generalizadas;

— [illegible] José de Oliveira, [illegible], de 47 annos, casado, [illegible] residente á [illegible], que soffreu contusão na região lombar e no thorax;

— [illegible] de Souza, portuguez, de 49 annos, viuvo, padeiro, morador á rua dos Arcos, 27, que soffreu contusão na região lombar e escoriações varias;

— João Leão Santiago, cargo de 36 annos, presumiveis, de residencia ignorada, que soffreu fracturas do craneo e [illegible] esquerdo e commoção cerebral;

— Luis Araujo de Oliveira, branco, de 43 annos, solteiro, [illegible] domiciliado á rua São Clemente, 46, que soffreu ferimento na [illegible] frontal e escoriações generalizadas.

O "DIA DO SOLDADO"

NÃO SERÃO ENTREGUES NESSE DIA AS CONDECORAÇÕES CONFERIDAS PELA ORDEM DO MERITO MILITAR — UMA RECOMMENDAÇÃO DO E. M. EXERCITO

Como nos annos anteriores, o "Dia do Soldado", que transcorre a 25 do corrente, será commemorado brilhantemente pelas autoridades militares, havendo um desfile das forças de terra e mar junto á estatua de Caxias. O programma das solemnidades está sendo elaborado pelo commando da 1ª Região Militar.

Apenas, não terá logar nesse dia, como se vinha fazendo, a entrega das condecorações a serem conferidas aos officiaes, porque o Conselho da Ordem do Merito Militar não poude terminar o estudo das propostas apresentadas para a admissão na Ordem, ficando, por esse motivo transferida para outra data que ulteriormente será marcada.

UMA CIRCULAR DO GENERAL GÓES MONTEIRO

PORTO ALEGRE, 19 — A proposito das cerimonias do "Dia do Soldado", que transcorre a 25 do corrente, o general Góes Monteiro, chefe do Estado Maior do Exercito, acaba de enviar ao commandante da 3ª Região Militar a seguinte circular:

"Do general chefe do E. M. E. — Ao sr. general commandante da R. M. — Assumpto: Homenagens a Caxias (recommendações sobre):

I — Approximando-se o dia de Caxias, em que todo Brasil commemora o nascimento do maior dos nossos generaes, recommendo-vos mais uma vez, de accordo com o aviso n. 38, de 20-4-1937, que se rendam a esse glorioso vulto as mais significativas homenagens.

II — O dia 25 de agosto deve ser commemorado em todas as guarnições com paradas e desfiles, além de outras festas no interior dos quarteis que os commandantes de corpos hajam por bem levar a effeito.

III — Das ultimas quatro "jornadas de instrucção" que precedem immediatamente o dia 25 deste mez, 10 ou 15 minutos de um dos "tempos de instrucção" devem ser consagrados ao estudo e elogio da vida de Caxias, no intuito de exaltar os sentimentos elevados de todos os militares e de mostrar-lhes o bom caminho que devem trilhar na hora presente.

IV — E' de toda conveniencia que sejam convidados os estabelecimentos de ensino e as sociedades desportivas para as solemnidades externas, uma vez que á mocidade [illegible] as responsabilidades da defesa do [illegible] commum, [illegible] nos foi legado pelo Duque de Caxias.

(a) Gen. de Div. Pedro Aurelio de Góes Monteiro, chefe do Estado Maior do Exercito". — (A. N.)

Caiu do bonde

O vendedor ambulante Joaquim Augusto Diaz, branco, de 43 annos, casado, morador á rua Apeá, 169, caiu hontem do bonde em que viajava, á rua Visconde de Itaúna esquina de Commandante Maurity, soffrendo, em consequencia fractura da coxa esquerda.

Medicado pela Assistencia, foi depois mandado internar no H. P. S.

As Usinas "Skoda" Não Trataram Fornecimento de Armas Com Portugal

PRAGA, 19 --- (A. B.) --- Tendo a imprensa annunciado que a ruptura das relações diplomaticas da parte de Portugal era devido á recusa das Usinas Skoda em executar pedidos portuguezes, a dita empresa publica um communicado dizendo que jámais tratou com Portugal acerca do fornecimento de armas.

Paralysada a Questão do Arrendamento dos Destroyers

A Commissão de Diplomacia do Senado informa não ter sido convocada outra reunião --- Um commentario do "Foreign Policy Bulletin"

WASHINGTON, 19 (Urgente) — Encontra-se paralysada a questão do arrendamento dos "destroyers".

Os membros da Commissão de Diplomacia do Senado informaram que não havia sido convocada outra reunião e que elles não tinham conhecimento de qualquer outra actividade em torno do assumpto. — (U. P.)

BEM ACEITO PELOS CIRCULOS EQUATORIANOS O PROJECTO DE ARRENDAMENTO DOS DESTROYERS

WASHINGTON, 19 — O projecto de arrendamento dos destroyers dos Estados Unidos foi bem aceito pelos circulos equatorianos. O capitão Colon Alfaro, da legação do Equador, declarou á United Press: "Acredito que o plano é bom. Em harmonia com a politica de boa vizinhança do governo, e ainda mais, de accordo com o espirito da Conferencia da Paz, de Buenos Aires, espero que o plano obtenha, eventualmente, a approvação do Congresso".

O sr. Alfaro deu a entender que a attitude do Equador na questão ainda não fôra communicada ao Departamento de Estado, por meio da embaixada, mas como tivesse sido feita uma consulta pela legação americana em Quito, é possivel que o ponto de vista equatoriano tenha sido communicado por aquelle canal.

O sr. Alfaro não quiz fazer declarações quanto á noticia corrente nos circulos do Parlamento, de que o Equador se aproveitaria do arrendamento, se o programma fôr approvado. — (U. P.)

UM COMMENTARIO DO "FOREIGN POLICY BULLETIN"

NOVA YORK, 19 — O "Foreign Policy Bulletin", publicado hoje pela Associação de Politica Exterior, contém um commentario á controversia sobre o arrendamento dos destroyers, interpretando o resultado final do caso não como uma derrota para o Departamento de Estado mas tambem como prejudicial á relações pan-americanas. O artigo se intitula: "O episodio naval brasileiro", e é assignado por Frederick Green. Diz o texto: "A opposição generalizada tanto aqui como no estrangeiro motivou que o Secretario sr. Hull, em 13 de agosto, retirasse a proposta submettida ao Congresso uma semana antes, para arrendamento a Estados americanos de destroyers fóra de serviço. A moção, foi apresentada pelo senador David Walsh, presidente da Commissão de Negocios Navaes que autorizava o presidente da Republica a arrendar destroyers aos governos das republicas americanas sob termos taes que elle pudesse prescrever: que a compensação fosse o total do custo do seguro maritimo pelo tempo do arrendamento. Essa moção geral foi inspirada pelo desejo de arrendar seis destroyers ao Brasil para que este usasse sómente em serviço de adextramento em tempo de paz, sujeitos os navios em qualquer tempo, a serem retirados do arrendamento pelos Estados Unidos. Apparentemente receiando a penetração germanica naquella região, o secretario sr. Hull escreveu ao senador Walsh que "o desejo de algumas nações de obter accesso ás fontes de materias primas e a acção pela força empreendida por essas nações para satisfazerem seus desejos, fez com que o Brasil, paiz de grande extensão territorial e população relativamente pequena, se tornasse particularmente apprehensivo". Sob as linhas geraes do schema de arrendamento, o Departamento Naval estaria em condições de conservar muitos de seus 160 destroyers velhos em actividade como navios auxiliares, sem despeza de manutenção.

Os constructores navaes americanos seriam auxiliados, visto como o plano seria caminho para novas construcções em favor das republicas latino-americanas. Além do mais, o plano se destina a augmentar o prestigio diplomatico americano pela expansão da "politica de boa vizinhança" ao campo naval. Levantou-se immediatamente uma opposição na Argentina, onde o ministro do Exterior Saavedra Lamas atacou o plano como [illegible] ao Tratado Naval de Londres, de 1936, o qual declara que nenhuma potencia signataria disporá, por doação, venda ou qualquer outro modo de transferencia, de seus navios de superficie ou submarinos de modo que taes navios de superficie ou submarinos possam tornar-se navios de superficie ou submarinos de qualquer esquadra estrangeira". Declarou o chanceller argentino que se qualquer perigo ameaça o Brasil, deveria ser tratado por consultas, segundo os tratados assignados em Buenos Aires. E mais, o arrendamento dos destroyers ao Brasil foi arguido por transtornar o equilibrio naval da America do Sul e dar inicio a uma dispendiosa corrida armamentista. Os jornaes americanos salientaram que os proprios Estados Unidos poderiam ser perigosamente envolvidos se o Estado arrendatario se recusasse a devolver os navios num caso de guerra ou se os usasse para reprimir revoluções. A imprensa de Berlim, ao que se noticiou, resentiu-se seriamente das insinuações do secretario Hull, de que a Allemanha nutrisse designios imperialistas com vistas ao Brasil. A retirada da proposta foi assignalada não só como um recuo do Departamento de Estado mas tambem como um passo atrás, pelo menos momentaneo, nas boas relações entre os Estados Unidos e as republicas sul-americanas, suscitando desapontamento no Brasil e hostilidade na Argentina".

OS JORNAES ITALIANOS COMMENTAM O PROJECTO DO DEPUTADO FERNANDO MAGALHÃES

ROMA, 19 — Os jornaes daqui referem-se a um projecto apresentado pelo deputado brasileiro perante a Camara, referente ao emprego das reservas ouro depositadas no Banco do Brasil para a compra de novas unidades para a esquadra daquelle paiz sul-americano — (A. N.)

Os Acontecimentos de Domingo em Campos

REALIZADA A PERICIA NO NUCLEO INTEGRALISTA — DECLARAÇÕES DO TENENTE CORACY — A MARCHA DO INQUERITO

Medidas acauteladoras da policia para o comicio que os integralistas pretendem realizar em Itaperuna

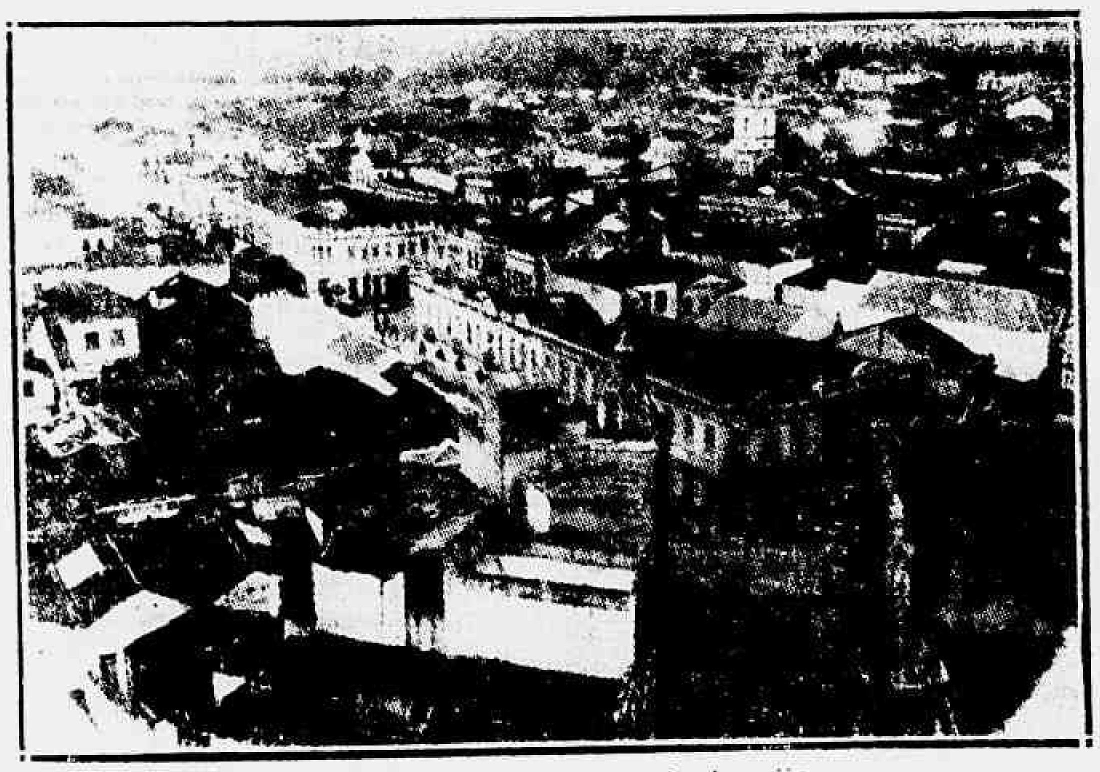

Um aspecto de Campos, tomado de avião

CAMPOS — (Do correspondente) — Ainda estão bem vivas as scenas que se verificaram domingo por occasião do grande conflicto causado pelos adeptos do Sigma, na praça S. Salvador, quando alli realizavam um comicio de propaganda do seu crédo.

A PERICIA NA SE'DE INTEGRALISTA

Procedendo á vistoria no nucleo dos "camisas-verdes" os peritos Rolemberg e Dupont estiveram naquelle predio onde simplesmente encontraram uma faca e um chapéo sujo de sangue.

Os buracos existentes nas paredes do nucleo são provenientes de pregos arrancados o que por a baixo a propalada versão de que o edificio havia sido attingido por balas.

A CIDADE REVOLTADA COM AS OCCURRENCIAS

Toda a imprensa da cidade verbera com veemencia o emprego das balas, typo vulgarmente conhecido pelo nome "dum-dum", que nem nas operações de guerra podem ser utilizadas e que foram empregadas pelos integralistas.

Um dos jornaes, "A Gazeta", em manchette clama contra essa monstruosidade publicando o laudo medico que affirma ter sido o maior numero de feridos attingidos por projectis do typo referido.

OS FERIDOS EXPERIMENTAM MELHORAS

Um dos feridos na chacina de domingo, sr. Antenor Tartin Cretton, que recebeu uma bala no thorax, e que se acha recolhido na Sociedade Portugueza de Beneficencia, está passando bem. Tambem vão experimentando melhoras os srs. Alfredo de Souza Freitas, Oswaldo Valerio dos Santos, Firmino Paes, Zilda Gomes dos Santos, e Achilles José Pinto. Este ultimo, que ficou sem o braço esquerdo, revela uma força moral absoluta.

DECLARAÇÕES DO TENENTE CORACY

Tendo um dos communicados da A. I. B. dito que o Tenente Coracy havia feito cessar o fogo da metralhadora da força policial sobre o povo, os jornalistas que aqui se encontram foram ouvir esse official que contestou essa allegação dos adeptos do sigma:

— Isto é uma inverdade que peço aos senhores da imprensa destruir. Eu não podia fazer parar uma metralhadora que não funccionou. O exame pericial [illegible] do dominio publico, revelou que [illegible]

Só Deus sabe o que [illegible] sem rajadas de uma hotkiss. Não [illegible] mo. Além disso, os peritos verificaram tambem que nenhuma bala de metralhadora ou mesmo de fuzil foi encontrada. Falta, assim, á verdade, o communicado official do sr. Plinio Salgado.

TIROS PARA O AR

Outra confirmação das palavras do tenente que commandava a força encarregada do policiamento da praça S. Salvador foi feito pelo delegado de policia de Campos, sr. José Grachet, quando ao sair do Palacio do Ingá, onde fôra chamado do governador, foi abordado pelos "reporters" á cata de informes:

— A policia não atirou na multidão. Como sempre acontece, no caso de perturbação da ordem collectiva, a policia de Campos atirou para o ar, e isso foi o que se deu, portanto, domingo ultimo, quanto á acção policial. Quasi todos os mortos foram attingidos de cima para baixo. Este foi tambem o resultado a que chegou a pericia. Nenhuma bala de fuzil foi encontrada [illegible]

UM COMICIO EM ITAPERUNA

Sciente de que os integralistas annunciavam a realização de um "meeting" amanhã, em Itaperuna, o sub-delegado dessa cidade, receioso de que em Itaperuna, se de uma repetição [illegible] dolorosa de domingo, entendeu-se com [illegible] pedindo reforço para [illegible] policial, tendo seguido para aquella cidade mais soldados.

Está assim a Força Publica do Estado do Rio [illegible] que unica e exclusivamente provocados pelos comicios integralistas, todos [illegible] funestos.

A MARCHA DO INQUERITO

O inquerito já iniciado e que está sendo presidido pelo sr. Leal Junior, prosegue a sua marcha. Aquella autoridade informou aos jornalistas que lhe pediram informes:

— Poucas pessoas ouvimos ainda. Estamos [illegible] os depoimentos para o fim. Por emquanto vamos reunindo todas as provas necessarias ao inquerito e ás futuras investigações policiaes. Até este momento, soubemos que o primeiro tiro veiu da avenida Beira Rio. A multidão recuou. Tiros disparados no meio do povo, [illegible] — como se depreende das declarações do sr. Achilles Pinto — fizeram com que o povo se espalhasse em todas as direcções [illegible] possivel precisar quaes foram os autores, se o povo, a policia, os integralistas ou [illegible] ao mesmo tempo. E isto o que o inquerito [illegible] provar.

De duração efficiente, superior á da lampada inferior, a lampada Edison Mazda G. E. conserva melhor a sua intensidade luminosa inicial, até o fim da sua vida normal. Exija a Edison Mazda G. E., a lampada economica, que sempre brilha mais.

GENERAL ELECTRIC
LAMPADAS EDISON MAZDA

SOLIDARIOS PERANTE O MUNDO O BRASIL E OS ESTADOS UNIDOS

(Conclusão da 1ª pagina)

[illegible] vantagem para a defesa da paz universal.

10. — Os objectivos principaes e de summa relevancia da recente Conferencia Interamericana para a Consolidação da Paz, em Buenos Aires, devem superar todas as outras excitações dos governos e dos estadistas americanos, os quaes não se devem deixar arrastar para discussões de pormenores ou de propostas de applicação provisoria, por beneficas e platonicas que lhes possam parecer.

11. — Os governos do Brasil e dos Estados Unidos da America não estão dispostos a entrar em controversia a respeito da proposta pendente, nem a modificar seus entendimentos sobre ella, e lastimam tão sómente que tenha sido possivel em questão como esta, de minima importancia, desviar a attenção, mesmo por poucos dias, dos altos ideaes e do largo programma visados pela politica de boa vizinhança.

12. — Os esforços que os dois governos vêm despendendo em torno da paz americana e mundial deveriam ser mais do que sufficientes para tornar claro a todos os demais paizes [illegible] a [illegible] de qualquer politica que pudesse ser legitimamente considerada pelas nações do continente como prejudicial á causa da amizade e dos entendimentos [illegible]

A NOTA DO GOVERNO DO CHILE

"O governo do Chile acompanhou attentamente os commentarios suscitados em torno de um possivel arrendamento de "destroyers" pertencentes aos Estados Unidos da America por parte de governos americanos, e aprecia a questão pela forma seguinte:

1 — Considera que a attitude do governo de Washington envolve uma demonstração de boa vontade que de maneira alguma é susceptivel de influir indevidamente sobre os problemas internacionaes deste hemispherio.

2 — Crê que as modalidades com que, segundo as noticias diffundidas, se realizaria esse arrendamento não justificam a apprehensão de que tal acto poderia estimular uma corrida armamentista na America.

3 — Ao Chile não se apresenta o problema de adquirir unidades navaes para o adextramento do pessoal, e por conseguinte não acceitaria a proposta americana caso esta lhe fosse formulada.

4 — O objectivo immediato do Chile é a substituição de algumas unidades de sua esquadra, especialmente de cruzadores, e na actualidade se preoccupa com o lugar por deante a acquisição de alguns elementos adequados á sua propria defesa.

5 — Esta politica, como a do Brasil, não pode ser considerada como de tendencia armamentista, se se levar em conta uma antiga tradição naval e se se recordem as reiteradas iniciativas do Chile para a limitação desse genero de armamentos.

6 — O governo do Chile hoje como sempre está disposto a considerar uma vez mais de forma effectiva, o problema da limitação dos armamentos na America.

7 — O governo do Chile está certo de que transcorridos os primeiros momentos, que são propicios á suspeita e desintelligencia — tratando-se de materia tão delicada — serão melhor apreciados a communidade e o caracter geral do projecto dos Estados Unidos. Rio de Janeiro, 18 de agosto de 1937".

GRANDE DESCOBERTA PARA A MULHER

FLUXO-SEDATINA

(O REGULADOR VIEIRA)

A mulher não soffrerá dores

ALLIVIA AS COLICAS UTERINAS EM 2 HORAS

Emprega-se com vantagem para combater as Flores Brancas, Colicas Uterinas, Menstruaes e após o parto.

Hemorrhagias e dores nos ovarios. E' poderoso calmante e Regulador por excellencia.

FLUXO SEDATINA pela sua comprovada efficacia é receitado por 10.000 medicos.

FLUXO SEDATINA encontra-se em toda a parte.

Adiado o julgamento de Modesto Felix Ferrer e seus cumplices

S. PAULO, 19 — Em audiencia realizada hoje, [illegible] da Vara Criminal, compareceu o grupo chefiado por Modesto Felix Ferrer, [illegible] da Corte e João [illegible] Vincoln, todos incursos no artigo 385 do Codigo Penal, no crime de [illegible], mais conhecido por "pulo do novello".

Consta da denuncia que os indiciados conseguiram [illegible] o fazendeiro [illegible] Pacheco Mattos, [illegible] com elle trocado cartas [illegible] do com que o mesmo fazendeiro perdesse a importancia de [illegible] contos.

Os indiciados compareceram em audiencia acompanhados de seus advogados [illegible] o adiamento do jury [illegible]

Os réos serão julgados [illegible] dia 28.

Ouvidas as partes, os [illegible] foram conclusos.

COM VISTAS A' POLICIA DE COSTUMES

Moradores das ruas Teixeira Soares e Marquez de Leão na estação de Engenho Novo vem por nosso intermedio solicitar ao commando da Policia Municipal seja para ali enviado um guarda que cohiba as expansões amorosas de certos sujeitos que aproveitando-se da falta absoluta de policiamento naquelle local, praticam gestos obscenos em frente ás crianças da redondeza que brincam na rua.

Alguns ha que vão alem convidando menores para passeios pelo Morro do Vintem.

Ainda ha poucos dias, os moradores foram obrigados a reagir em vista de ter um delles descido as calças sem o minimo pudor e isto unicamente porque sabia da ausencia total de um guarda que o prendesse.

O general Christovão Barcellos vae proseguir num inquerito

O ministro da Guerra designou hontem o general Christovão de Castro Barcellos para proseguir num inquerito policial militar.

Depois do leite materno
"Feculose"
Alimento racional, de facil digestão
RICO EM VITAMINAS

Vae seguir o ex-deputado capitão Jehovah Motta

O capitão Jeovah Motta, que acaba de ser classificado no 31º Batalhão de Caçadores, Natal, visto ter deixado de ser [illegible] federal [illegible] do "Sigma" [illegible] de Pessoal do Exercito [illegible] seguir-se [illegible] unidade.

Os Nossos Irmãos do Chile

Em nossa edição de hontem focalizamos a attitude da opinião publica do Chile, collocando-se, por intermedio da sua imprensa, ao lado do Brasil, nessa questão do arrendamento de seis "destroyers." aos Estados Unidos, para a nossa Marinha de Guerra. Já hontem a imprensa vespertina divulgou a nota official do governo daquella nobre nação amiga, reaffirmando a solidariedade de um povo que, junto ao nosso, constitue uma solida garantia da paz continental.

Da nota do governo do Chile, que publicamos noutra local, queremos destacar aqui dois dos seus trechos: a) O objectivo immediato do Chile é a substituição de algumas unidades da sua esquadra, especialmente, de cruzadores e na actualidade se preoccupa, com o levar por deante a acquisição de alguns elementos adequados á sua propria defesa; b) "esta politica, como a do Brasil, não póde ser considerada como de tendencia armamentista", se se levar em conta uma antiga tradição naval e se recordar as reiteradas iniciativas do Chile, para a limitação desse genero de armamentos."

O governo chileno, portanto, colloca-se contrario ao ponto de vista do illustre sr. Saavedra Lamas, reconhecendo que o nosso paiz tem todo o direito de preparar a sua defesa maritima, sem que isso importe em corrida armamentista. Sómente um espirito completamente alheio á realidade dos factos poderá negar ao Brasil aquelle direito, que importa, em ultima analyse, numa attitude de legitima defesa.

* * *

Nenhum direito humano poderá ser mantido se não estiver apoiado na força. E a nação que se fiar em garantir a sua soberania, sem procurar dispor de elementos para assegural-a, estará com seus dias contados. Essa these não envolve pruridos bellicos, nem serve para despertar sentimentos de preponderancia e de hegemonia.

O caso do Brasil é esse: possue um litoral immenso e um territorio vastissimo. Nada mais natural, mais logico, mais legitimo, que procuremos ter uma frota capaz de guardar aquelle litoral e um Exercito efficiente para fazer respeitar a integridade daquelle territorio. Nada mais simples. Não desejamos possuir meios de defesa acima das nossas necessidades territoriaes.

No ultimo relatorio que o ministro da Guerra apresentou ao presidente da Republica, esse aspecto da nossa defesa militar foi perfeitamente fixado.

"Não nos movem ambições de qualquer especie, disse aquelle titular. Nem nos fascina a simples hegemonia centinental que a outros fanatiza. Mas não podemos continuar na situação em que temos vivido. Seria mentir á Nação dizer que estamos armados, em condições de lhe guardar e defender o enorme patrimonio. A verdade que ninguem ignora é que o Brasil é um Estado desarmado. E devemos confessal-o sem receio, porque no concerto mundial é uma affirmação que a ninguem surpreende. Não estamos isentos da onda avassaladora da guerra, que percorre os mares e invade os continentes, preferindo as paragens mais propicias ao seu impeto victorioso. Com os nossos proprios amigos devemos hombrear em egualdade de forças, para que a nossa vontade seja acatada, para que não pesemos com a nossa fraqueza compromettedora".

* * *

Os nossos velhos amigos do Chile mais uma vez collocam-se ao lado dos bons principios do Direito Internacional e asseguram brilhantemente a sua tradicional e affectuosa sympathia pelo nosso paiz, gesto esse que nos toca de perto o coração.

E' opportuno relembrar aqui um antigo episodio. No tempo do imperio, um paiz deste continente convidára o Brasil a fazer com elle uma allianca contra a republica do Pacifico. O imperador Pedro II, não sómente recusou semelhante proposta, como, em carta que escreveu immediatamente ao presidente do Chile, advertiu-o do perigo que o cercava com essas palavras: "Cuide da sua Marinha e não me pergunte porque".

Quasi um seculo depois, o povo chileno, pela voz do seu governo e da sua imprensa, retribue o gesto expressivo do nosso imperador.

Continuamos assim a ser os mesmos irmãos de sempre. Irmãos pela historia, irmãos pela religião, irmãos pelo idealismo, irmãos pela compreensão exacta das responsabilidades reciprocas. Esse sentimento de fraternidade nos leva a affirmar que a paz no continente não será perturbada, porque acima das paixões e de rivalidades transitorias, as nações americanas saberão collocar os altos interesses da collectividade humana.

TOPICOS

A IMPRENSA NAS CONCURRENCIAS OFFICIAES

O MINISTRO da Fazenda teve a feliz idea de nomear um jornalista para representar a imprensa na concurrencia para a concessão da Loteria Federal.

Só merece louvores a iniciativa. Em relação, porém, ao nome que seria escolhido para integrar a commissão, affirma-se que seria o mesmo que participou da commissão para a primeira concurrencia.

Dizem pois alguns, que a indicação recairá nesse illustre collega, dizem outros que ella será feita pela Associação Brasileira de Imprensa.

Parece-nos que os que partilham desta ultima opinião estão com o ponto de vista razoavel. O bom senso aconselha que o delegado da imprensa seja escolhido pela associação representativa do jornalismo brasileiro.

E, se a premencia de tempo impedisse que a escolha obedecesse á formalidade da indicação pela directoria ou pelo Conselho Deliberativo da A. B. I., todos applaudiriam a nomeação do seu presidente sr. Herbert Moses, para encargo de tamanha responsabilidade.

A "TRAIÇÃO" DO SR. MEDEIROS NETTO...

O SENADO é o orgão coordenador dos poderes. Deve impôr-se, e já o conseguiu, pela prudencia e serenidade de suas attitudes.

Quando surgiu esse lamentavel caso dos "destroyers", dois senadores quizeram agitar o assumpto no plenario. Os srs. Medeiros Netto e Waldomiro Magalhães, medindo a gravidade da situação, solicitaram daquelles seus collegas que desistissem de levar á tribuna o exame da materia, para evitar maior agitação. A questão estava entregue ao Executivo, devendo ser enfrentada com patriotismo pelo governo. Aliás, as notas do Itamaraty e da presidencia da Republica já definiam o ponto de vista nacional, com clareza e segurança. As ponderações, sem duvida justas, foram aceitas pelos dois senadores, ficando assentado que não se debateria no momento o problema dos "destroyers" na Camara Alta do paiz. Todos applaudiram essa deliberação, no Senado e na imprensa.

Todos? Não! Um certo vespertino, que se vem caracterizando pelos seus ataques aos homens publicos do Brasil, entendeu de descobrir nesse facto "uma traição do presidente do Senado", que estaria a serviço do estrangeiro.

A nota mereceu repulsa geral. E serviu de ensejo para que ao illustre sr. Medeiros fossem prestadas eloquentes demonstrações de apoio, respeito e admiração.

RARIDADES...

VOLTAMOS hoje a tratar dos aspectos sensacionaes da viagem do sr. Salles Oliveira a Minas.

Em Bello Horizonte, especialmente, o successo do espectaculo da U. D. B. foi dos mais completos. Desta vez, não houve apenas uma scenographia das "Mil e Uma Noites". Os artistas annunciados eram tambem novidades sensacionaes. Segundo um programma distribuido na capital mineira, o illustre candidato udebeista era apresentado como uma especie de potentado indiano, o Marajah do Indore. Já o sr. Arthur Bernardes era o desmemoriado de Viçosa; o sr. Antonio Carlos, o equilibrista que caiu do arame; o sr. João Penido, a mulher de barbas; o sr. Tostes, o homem que engole espadas; os filhos do velho Andrada eram os irmãos siamezes... Emfim, a lista de phenomenos era completa, de accôrdo com o programma distribuido ao povo.

Outras raridades, como o sr. Jones Rocha, por exemplo, não estavam devidamente classificadas...

A QUESTAO DOS CONTRATADOS

DIARISTAS e mensalistas da União, denominados contratados, amparados num preceito da nossa Carta Magna, invocam o nosso patrocinio junto aos representantes do povo, na Camara Federal, pleiteando sua effectivação nos cargos de que vem desempenhando.

Classe numerosa, espalhada por todo o territorio brasileiro, cooperando com seus esforços para o bom exito da administração publica, ella pleitea uma medida humanitaria de grande alcance, porque será o espirito da lei visando o equilibrio social, com a distribuição equitativa de garantias de direitos, que devem ser extensivos a **"todos que exercem cargos publicos, seja qual fôr a fórma de pagamento"**.

No grande ambiente do trabalho nacional, os contratados, exercendo funcções até de responsabilidade, representam, como já accentuamos, imprescindivel elemento propulsor do machinismo administrativo. Os operarios da União, classificados de contratados, com 10, 20 e mais annos de serviço, concorrem para a grandeza economica e social da Nação. O mundo moderno considera hoje um direito sagrado o amparo official aos que trabalham. Porque dar-se a uns e negar-se a outros uma garantia de subsistencia em caso de invalidez ou depois de longos annos de serviço publico?

Os referidos contratados acabam de enviar á Camara um memorial naquelle sentido e esperam que suas justas aspirações sejam attendidas.

NO MINISTERIO DA JUSTIÇA

O interventor do Districto Federal, sr. Henrique Dodsworth, esteve, hontem, em conferencia com o ministro Macedo Soares.

—— Esteve, hontem, no gabinete do ministro da Justiça, tendo conferenciado com o ministro Macedo Soares, o capitão Punaro Bley, governador do Espirito Santo.

—— O ministro da Justiça recebeu, hontem, em visita de cumprimentos, o capitão Mario Ary Pires, interventor federal em Matto Grosso.

—— S. ex., o sr. Jefferson Caffery, embaixador dos Estados Unidos da America, esteve, hontem, no Ministerio da Justiça, onde foi em visita de cumprimentos ao ministro Macedo Soares.

—— Estiveram, hontem, no gabinete do ministro da Justiça, os srs.: senadores Villas Bôas, Vespasiano Martins, Abelardo Conduru, Costa Rego, Góes Monteiro; deputados Negrão de Lima, Virgilio de Mello Franco, Felix Ribas, Godofredo Vianna, José do Patrocinio, Alberto Diniz; dr. Mario Bulhões Pedreira, dr. Leonidio Ribeiro, dr. João Vaz Lobo Lassance, dr. Rubens do Amaral, redactor-chefe da "Folha da Manhã" de S. Paulo; dr. Roberto Marinho, director-proprietario de "O Globo"; dr. Horacio Cartier, redactor-chefe de "O Globo"; dr. Mac-Dowell da Costa, dr. Henrique Eboli, dr. Raul Glycerio, engenheiro Alexandre Plemont, dr. L. Nogueira de Paula, academicos Javert de Andrade, Asdrubal Moraes Andrade e Paulo de Carvalho, da Faculdade de Direito de S. Paulo.

ACTOS DO PRESIDENTE DA REPUBLICA

Na pasta da Justiça

Abrindo o credito especial de 49:371$200 para pagamento de pensões, vencimentos de disponibilidade, differença de vencimentos e gratificações addicionaes.

Na pasta da Viação

Sanccionando a resolução do Poder Legislativo que autoriza a abrir o credito especial de 4.000:000$000 para attender a despesas de pessoal e material da E. de F. Noroeste do Brasil.

Na pasta da Fazenda

Sanccionando a rresolução do Poder Legislativo que autoriza a abrir desde já, o credito especial de 61:250$000, para attender a despesas decorrentes da acquisição de moveis, em 1935, para a Directoria de Estatistica Economica e Financeira do Ministerio da Fazenda.

—— Concedendo aposentadoria: a Gentil Freire, agente fiscal do imposto de consumo no interior do Ceará; a Irenio José Seabra, patrão de Alfandegas; a Luciano de Almeida Ramos Nogueira, collector federal em Bananal, São Paulo; a Augusto Candido de Souza, escripturario de Alfandegas; e a José Ferreira de Moraes, agente fiscal do imposto de consumo no interior de Minas Geraes.

—— Nomeando: o ex-fiscal do sello adhesivo no Paraná, Walter de Toledo Penido para agente fiscal do imposto de consumo no interior de Minas Geraes; Clovis Salles Pereira para identico logar no interior do Amazonas; e, a pedido, os agentes fiscaes do mesmo imposto, no interior do Amazonas, José Barbosa de Mattos para o interior do Espirito Santo e, no interior do Espirito Santo, José de Freitas e Silva para o interior do Ceará.

—— Exonerando Orange Ramos Pinheiro, de escrivão da collectoria federal em Chavantes, São Paulo.

—— Nomeando o ex-collector federal em Itaperuna, Estado do Rio, Modesto de Souza Villela para collector da segunda collectoria em Campos; e o perito da Casa da Moeda, Caio Marques de Souza para a classe immediata, interinamente.

—— Declarando sem effeito os decretos de aposentadoria do collector federal José Augusto Grundler, em Osorio, no Rio Grande do Sul; e de nomeação de José Bento Faria Ferraz e Damasco Adão Sottile, para escrivães de collectorias federaes, respectivamente, em Tambahú, São Paulo e em Villa Bella no mesmo Estado, por não terem tomado posse dentro do prazo legal.

—— Nomeando escrivães de collectorias federaes: em Mutuhype, Bahia, Nelito Santos; em Serrinha, na Bahia, Bernardo Torres Coelho; em Brejo da Cruz e Catolé de Rocha, na Parahyba, Frederico Carvalho Costa; em Tamandaré, no Paraná, Mario José da Motta.

—— Promovendo a sargento aduaneiro da Alfandega de Uruguayana, no Rio Grande do Sul, o guarda Rodolpho Bento de Almeida.

—— Exonerando José de Lima Franco, João de Mola Carbono e Luiz Magalhães dos Reis, de fiscaes de club para venda de mercadorias mediante sorteios, em São Paulo, por haverem acceito outro emprego; e nomeando para identicos cargos, no referido Estado, Nilo Gordo de Vergueiro, Hermes de Queiroz Lima, Cicero Dantas Lopes e Mario Chaves da Cruz.

Na pasta da Agricultura

Declarando extinctos os cargos excedentes, que se acham vagos, aproveitando-se o saldo apurado, dentro da verba global do respectivo orçamento, para o preenchimento de cargos vagos das classes J e G da carreira de agronomo da Directoria Nacional da Producção Vegetal, de accordo com as lotações especificadas nas respectivas tabellas; bem como, dos cargos excedentes da classe F, de dactylographos, aproveitando-se o saldo apurado para o preechimento de cargos vagos das classes C e D, da referida carreira.

—— Nomeando agronomos, interinamente, classe C, Volney Junqueira Passos, Agenor Fonseca Junior, Paulo Vilhena Brandão e Gustavo Collaço Veras; e dactylographos, tambem interinamente, classe D, Ernani Vidal Rocha, Francisco Peres de Lima, Moysés Muniz Menezes, Joaquim Augusto de Carvalho, José Vergueiro de Mendonça, Marion Colomba Salles, Graciola de Freitas Lima, Maria Natividade Couto, Clara Ramos Braga e Maria Izabel Gusmão.

Na pasta do Trabalho

—— Approvando alteração introduzida nos estatutos da Companhia Sul Brasil, pela assembléa geral dos seus accionistas realizada a 27 de março de 1936.

—— Concedendo exoneração a Mario Gasparoni do cargo de chefe de secção do Instituto Nacional de Previdencia.

Na pasta da Viação

Concedendo aposentadoria a Cornelio Homem Cantarino Motta, engenheiro da classe B; e readmittindo o engenheiro Ernani Bittencourt Cotrim, no cargo de engenheiro da classe N; e nomeando: o engenheiro da classe M, Jorge da Costa Franco para a classe immediata, interinamente, em virtude do afastamento do serventuario effectivo, designado para membro do Conselho Federal do Serviço Publico Civil e o engenheiro da classe L, Renato de Azevedo Feio, interinamente, para a Classe immediata.

O TEMPO

Districto Federal e Nictheroy — Tempo: bom. Nevoeiro. Temperatura: em elevação. Ventos: de norte a léste, sujeitos a rajadas.

Estado do Rio de Janeiro — Tempo: bom. Nevoeiro. Temperatura: em elevação.

Estados do Sul — Tempo: bom, nublado, por vezes, até Santa Catharina, onde se instabilisará e instavel no Rio Grande. Chuvas e trovoadas. Nevoeiros. Temperatura: em elevação. Ventos: de norte a léste, sujeitos a rajadas, de frescas a muito frescas até Santa Catharina e possivelmente fortes no Rio Grande.

Trajecto Rodoviario Rio - São Paulo — Tempo: bom, nublado por vezes. Nevoeiro. Temperatura: em elevação. Ventos: do quadrante norte, sujeitos a rajadas frescas.

DIARIO CARIOCA

EXPEDIENTE

Propriedade da S. A. DIARIO CARIOCA

DIRECTORES:
Horacio de Carvalho Junior
J. B. Martins Guimarães

CHEFE DA REDACÇÃO:
Danton Jobim

Endereço telegraphico: DIARIO CARIOCA — Telephones: Gabinete do Director 22-3033 — Administração, 22-3035 — Redacção 22-1559 e 22-2922 — Officinas, 22-0824 — Assignaturas, 22-3018 — Gravura 22-1785

PUBLICIDADE, 22-3018

ASSIGNATURAS

Para o Brasil:		Para o exterior:	
Anno	50$000	Anno	80$000
Semestre . .	30$000	Semestre . .	45$000

Venda avulsa: Capital, $200; interior $300
Aos domingos, $200 — Interior, $300

E' cobrador autorizado o sr. J. T. de Carvalho.

CORRESPONDENCIA

Toda a correspondencia com valor ou sobre assumptos que entendam com assignaturas e outros de interesse da administração deve ser dirigida ao gerente do DIARIO CARIOCA.

SUCCURSAL EM BELLO HORIZONTE
Rua Carijós 408 — (Praça 7 Set.)
Phone 2-1-7-2. — Rep. Oswaldo Massote

SUCCURSAL EM VICTORIA
Rua Duque de Caxias 50
Rep. Manoel Machado

INSPECTORES VIAJANTES

Percorrem o interior do paiz a serviço desta folha os srs. Romualdo Perruta e Murillo Macedo, nossos inspectores autorizados.

Interesse Commum

No conflicto de doutrinas, entre as extremas direita e esquerda, o que surge, como verdade immediata, é a necessidade de fortificação do centro. O centro é actualmente a democracia, pelo que representa de garantia de liberdade, de repouso, de tranquillidade para a ordem estabelecida. Mas quando o proprio centro se divide em luta, é claro que são as extremas que se fortificam, e a Nação se verá embalançada entre os dois violentos puxões antagonicos.

A funcção do governo democratico é evidentemente evitar semelhantes abalos. Mas a funcção de governo se divide em tres espheras, das quaes a administrativa é simplesmente policial, quando as lutas tomam os aspectos que vão tomando os choques entre as extremas. A funcção de policia, nesses casos, sóbe de importancia. Ella não é apenas a da manutenção da ordem das ruas. Ella é a da prevenção da desordem. E tal prevenção começa pelo preparo dos espiritos no sentido que todos comprendam os perigos que podem correr se se aventurarem pelo caminho da desordem. E' como se vê, uma funcção que envolve um conjunto de providencias, de attitudes, de gestos, sobre cuja interpretação não possa restar a minima sombra de duvida no espirito dos que se abalançam para o terreno da violencia.

E' precisamente essa funcção que tem faltado ao governo desde que, com a approximação do pleito presidencial e acobertado pela ficção de um partido politico, que não póde ter objectivo legal dentro dos quadros da democracia, o Integralismo entrou a fazer a propaganda aberta da revolução social, que constitue a directiva de seu programma.

Dir-se-ia que a policia adoptou a politica dos braços cruzados, que, no caso vertente, acoroçoa os pregoeiros da desordem.

Um exame cuidadoso e systematico das condições, em que os conflictos sangrentos vão se reproduzindo, a cada vez que se realiza um comicio integralista, não deixará duvidas a respeito de sua origem.

Os integralistas attribuem a iniciativa da violencia aos communistas. E na antecipação dessa iniciativa, armam-se ostensivamente e ostensivamente armados realizam seus comicios em praça publica. Ora, a policia tem usado do direito de localizar os comicios politicos. Póde impedil-os em praça publica. Ainda não usou desse direito com referencia aos comicios integralistas.

A policia tem usado da faculdade de revistar, mesmo sem estado de sitio nem de guerra, os cidadãos, a vêr se estão armados. Ha comicios que habitualmente acabam em conflicto armado. Não consta que a policia tenha desarmado um só integralista, que se dirija a esses comicios. E os integralistas são faceis de reconhecer por seu uniforme.

Por outro lado, tudo bem ponderado, ninguem admittirá que, num logar onde a maioria é de um determinado partido, seja esse partido quem tenha interesse em provocar um conflicto, pois que serão seus correligionarios, que, ao menos pelo maior numero, offereceráo maior contingente de feridos e maltratados pela luta. Mas tampouco se póde admittir que ainda haja neste Brasil tantos communistas espalhados, que não haja mais comicio integralista ao qual não compareçam para provocar conflictos. E seria mesmo humanamente disparatado que onde elles sabem que predomina o numero de adversarios, fossem buscar lenha para serem queimados.

Logo, aquillo que logicamente se póde concluir é que esses conflictos são provocados por agentes especiaes de quem tenha interesse na desordem das ruas durante esta campanha de successão presidencial. Para provocar um tumulto, quando não houve nenhuma daquellas providencias prévias de caracter preventivo a que acima nos referimos, basta uma simples bichinha de São João. Um estampido, um estouro, e logo sáem á luz do dia as armas, que a policia não quiz tomar aos homens que se reuniam num comicio, que a policia deixou que se realizasse em praça publica, onde ha sempre a possibilidade de se dizer que havia communista... E o tumulto se gera e se propaga, com as consequencias lamentaveis do de Campos.

Quem os provoca? E' uma pergunta talvez difficil de responder senão por illação. Mas o mesmo já não se póde dizer com respeito a esta outra pergunta: quem não os evita?

São estas considerações que deveriam ser examinadas de conjunto, num mutuo entendimento, pelas duas facções em que se dividiu o centro democratico, interessado em que haja eleição e successão. Mão grado a diversidade de pontos de vista, na escolha dos respectivos candidatos, ellas têm um ponto commum, que é o interesse de fortificar o centro e salvar o paiz dos riscos de uma aventura ditatorial que tanto póde se processar por ampliação dos enthusiasmos das extremas, como pela insurgencia de uma situação de força maior consequente á acuidade dos choques apparentemente espontaneos das duas extremas. A separação provocada pelos nomes não deve ir até o suicidio...

Resumo da Mensagem Apresentada á Assembléa Legislativa de Minas Geraes, em Sua Sessão Ordinaria de 15 de Agosto de 1937, Pelo Governador do Estado

condições da navegação fluvial e estabeleceu-se a navegação aerea no Estado.

Devemos accentuar que, em materia de vias de communicação, tivemos sempre em vista favorecer as condições commerciaes da nossa capital.

O Estado tem procurado diffundir o credito agricola, por intermedio do Banco da Producção, com os recursos que estavam sendo dispersados pelo Instituto Mineiro do Café.

Do esforço despendido já estamos colhendo resultados, e a arrecadação, que, em 1933, era de 177 mil contos, attingiu, no anno passado, a somma de 268 mil contos.

Apesar de lutar ainda com o regime de "deficits", a situação do Estado se vae normalizando, e já foi permittido a este melhorar os vencimentos de seus servidores civis, militares e ferroviarios, criar novas escolas, construir predios escolares, desenvolver o ensino profissional, installar novas comarcas e termos, cuidar do problema da saude do povo, da sua cultura physica e auxiliar o desenvolvimento de nossa capital e dos municipios.

ORDEM POLITICA E SOCIAL

No que se refere aos factos de natureza politica e social, apraz-nos accentuar que a vida do Estado se desenvolveu em ambiente de harmonia e de paz, altamente significativo do espirito de ordem, disciplina e operosidade do povo mineiro.

O Poder Executivo manteve-se, nas suas relações com os poderes judiciario e legislativo, dentro dos termos de nossa Constituição.

No dominio das relações do Estado de Minas Geraes com os outros Estados da União, devo mencionar a solução definitiva da bisecular pendencia de limites com São Paulo. As duas mensagens anteriores foram portadoras do pensamento do governo quanto a este particular, feita nellas a indicação das medidas postas em pratica com o objectivo de encaminhar o problema a uma solução final. O povo mineiro acompanhou com vivo interesse o desenvolvimento das negociações, tendo manifestado inequivocamente o seu applauso á solução dada.

Dando execução ás disposições dos dois decretos instituidores, a Commissão Mixta estudou detidamente as condições historicas, geographicas e politicas em que se propunha a questão. Apresentados aos respectivos governos, pelo delegado de Minas, dr. Milton Campos, e pelo delegado de São Paulo, dr. Francisco Morato, os resultados obtidos, a 28 de setembro de 1936 foi solennemente assignado o convenio relativo á fixação definitiva dos limites, descrevendo-se minuciosamente a linha divisoria adoptada e determinando-se as providencias complementares.

De tudo teve conhecimento a Assembléa Legislativa, a cuja approvação foi submettido o convenio, mediante mensagem especial, acompanhada do relatorio do delegado mineiro.

Por decreto numero 673, de 20 de outubro de 1936, approvamos o convenio, "ad referendum" da Assembléa Legislativa, cuja approvação definitiva foi dada pela lei numero 115, de 3 de novembro seguinte. Finalmente, a lei federal numero 375, de 7 de janeiro de 1937, ratificou o convenio.

Dispoz a lei numero 115, no seu artigo 2º: "A Commissão Mixta, instituida pelo decreto numero 65, de 25 de maio de 1935, afim de evitar confusões e facilitar o prompto reconhecimento da linha descripta no artigo anterior, fará cravar marcos principaes e conductores nos sitios da divisa que lhe parecerem convenientes, lavrando de tudo acta minuciosa para ser approvada pelo governador do Estado e officialmente registada".

Em cumprimento dessa determinação, foram feitos cuidadosos trabalhos topographicos, que já se concluiram, cravando-se os marcos ao longo da fronteira.

Por ultimo, a 31 de julho findo, assignou-se a acta final e inaugurou-se solennemente, em Cascata, na divisa de São Paulo com Minas, municipio de Poços de Caldas, o obelisco commemorativo desse magno acontecimento. Falaram, na solennidade, os delegados dos dois Estados, drs. Milton Campos e Francisco Morato, enaltecendo a obra que se realizára e os governos que se empenharam devotadamente na solução do problema.

De accôrdo, ainda, com o artigo de lei acima transcripto, assignou-se, no dia 11 do corrente mez, o decreto n. 944, approvando a acta que registou os trabalhos topographicos. Tambem em São Paulo, no mesmo dia e nos mesmos termos, foi assignado decreto identico.

Cumpre-me, agora, em nome do povo mineiro, deixar nesta mensagem os nossos agradecimentos ao delegado de Minas, dr. Milton Campos, e aos seus auxiliares technicos, drs. Benedicto Quintino dos Santos e Temistocles Barcellos, pela maneira elevada e patriotica com que se conduziram nesse relevante trabalho, e manifestar nossos applausos aos srs. drs. Francisco Morato, delegado de São Paulo e João Pedro Cardoso e Aristides Bueno, seus auxiliares technicos pelo devotamento civico com que tambem se empenharam para a solução definitiva da questão.

Quanto aos limites com o Estado de Goyaz, conforme assignalámos já em outras mensagens, baixámos o decreto n. 150, de 30 de julho de 1935, procurando, de accôrdo com o governo goyano, solucionar a questão com a applicação do mesmo criterio adoptado no caso Minas-São Paulo.

Sendo attribuidos ao dr. Milton Campos os estudos da pendencia de limites com Goyaz e estando aquelle delegado do governo de Minas, até ha pouco, occupado com a solução da questão de fronteiras entre Minas e São Paulo, ficaram por algum tempo paralysados os primeiros estudos.

Agora, resolvido este ultimo caso, entraremos em entendimento com o governo de Goyaz para resolver definitivamente o antigo litigio, pois é nosso pensamento levar a effeito esse importante trabalho ainda no decurso do nosso governo.

A reconstitucionalização dos municipios, entregue á competencia e sabedoria da Justiça Eleitoral, vae-se processando normalmente. Aos poucos casos ainda existentes, nascidos da diversidade de interpretação e intelligencia dos dispositivos legaes, vem sendo dada solução que consulte os interesses dos municipios.

Com a approximação do pleito para a successão presidencial da Republica, uma serie de providencias, se nos apresentam como necessarias tendentes toda a constituir para os debates eleitoraes uma atmosphera legitimamente democratica. O governo está iniciando a effectivação dessas providencias para o prélio de 3 de janeiro proximo, afim de que a totalidade do eleitorado a elle compareça, cumprindo o dever civico, e exprima livremente a sua vontade politica. A' disposição do Tribunal Eleitoral, a que compete dirigir os trabalhos do pleito, serão postos pelo governo os elementos de que necessitar para se desincumbir plenamente de sua missão, na capital e nos trinta e oito circulos eleitoraes do Estado.

O suffragio eleitoral se exercerá com inteira liberdade e todos os direitos serão respeitados.

A' semelhança, pois, do que fez nos pleitos eleitoraes passados, o governo procurará no seu severo programma de fazer respeitar a soberania popular, dentro do ambiente de confiança e de paz que conquistámos.

Com a vigilancia de todos os instantes e acção justa, prompta e energica, o governo reprimirá todas as tentativas de perturbação da ordem publica.

A indole conservadora do povo mineiro e seu amor á democracia em que vivemos, são os factores principaes do não desenvolvimento das doutrinas extremistas em nosso Estado.

As agitações que, em 1935, se fizeram sentir, por meio de movimentos armados, no Norte e na capital do paiz, não lograram repercussão apreciavel em nosso Estado.

Entretanto, não arrefeceu o trabalho demolidor do extremismo, levando-nos a manter sempre attentos os orgãos de defesa do governo e da sociedade, mesmo porque as actividades dos que conspiraram sempre se exerceram em differentes pontos do Estado, de modo a reclamar um desdobramento constante do serviço de vigilancia. Afora a insistencia com que se fez sentir, sem resultados apreciaveis para os seus objectivos, a propagação de doutrinas subversivas, nenhum outro problema de ordem publica foi além dos limites em que taes problemas normalmente se propõem á consideração do governo. A luta contra os inimigos do regime impoz levasse o apparelhamento policial sua actuação a todos os pontos do Estado e, graças ao devotamento dos seus servidores, foram descobertos, processados e punidos todos quantos se puzeram fóra da lei.

Na vigencia do "estado de guerra", cumprimos fielmente o que preceitua a letra constitucional, executando-o com serenidade e justiça, não permittindo que se desenvolvesse a acção corrosiva das correntes extremistas, que procuram, por todos os meios subverter o regime em que vivemos felizes, por ser o unico de accôrdo com a nossa formação politica, social e religiosa. A policia civil do Estado, que foi incansavel no cumprimento do seu dever, agiu promptamente na repressão do communismo, acompanhando a actividade dos seus agentes, processando-os e entregando-os á justiça.

Na mensagem apresentada a essa Assembléa o anno passado, tivemos occasião de observar que os serviços de assistencia e protecção a menores se resentiam de graves falhas. Era urgente, por conseguinte, estabelecer um plano de reforma, que, num regime de severa restricção de despesas, possibilitasse o melhor aproveitamento e a orientação mais racional da actividade dos departamentos existentes.

Folgamos pois, de registar que dedicamos, no correr do anno administrativo, uma parcella de nosso esforço a essa tarefa de relevante importancia social.

Foram convocadas para examinar e discutir os aspectos da questão, pessoas notoriamente devotadas ao estudo dos problemas sociaes, bem como technicos militantes, e assentadas nessas reuniões as normas em que se poderia proceder á tarefa, com melhores resultados.

Assim, as linhas basicas delineadas na minha ultima mensagem a essa Assembléa estão agora informando um plano geral de reforma do actual systema de assistencia e protecção á infancia a cujos principaes objectivos nos referimos.

A falha fundamental dos serviços montados residia na circumstancia de realizarem os institutos actividade dispersa e descontinua: impunha-se em primeiro logar a instituição de um orgão central, que viria propriamente vitalizar o conjunto dos serviços, destinando-se a auxiliar os esforços e as realizações da justiça de menores, articulando-a com um centro de observação e de pesquisas e com os demais estabelecimentos, quer publicos, quer particulares.

Como providencia inicial, figura, pois, a instituição desse orgão central, o departamento de assistencia e protecção a menores, cujas bases foram ultimamente lançadas na Secretaria do Interior.

As principaes attribuições desse departamento, orgão articulador e informativo por excellencia, delineadas no plano de reforma, são, dentre outras, as seguintes: articular o centro de observação e pesquisas e todos os estabelecimentos de assistencia com a justiça de menores; cooperar com o Juizo de Menores na fiscalização e vigilancia permanente da infancia, promovendo pelos meios legaes a exacta applicação dos dispositivos do respectivo codigo; superintender a matricula geral dos estabelecimentos de assistencia do Estado e para elles encaminhar os menores necessitados de assistencia, de accôrdo com a classificação e distribuição feitas pelo centro de observação e pesquisas e com as decisões do juizo de menores; fiscalizar os estabelecimentos officiaes ou subvencionados, velando pelo seu normal funccionamento, observados os methodos mais efficiente, de assistencia, educação e tratamento; prestar informações aos interessados; manter um serviço de encaminhamento e collocação profissional, afim de serem conduzidos a empregos consentaneos com sua indole e capacidade os menores em via de deixar os estabelecimentos, bem como os que carecem de assistencia; exercer vigilancia discreta sobre os menores empregados, afim de prevenir possiveis prejuizos resultantes de collocações inadequadas; suggerir aos poderes publicos medidas tendentes a amparar a iniciativa particular, fornecendo informações sobre a efficiencia das instituições privadas de assistencia, para melhor aproveitamento das subvenções officiaes. Por fim o departamento deverá adoptar medidas de ordem geral para solução do problema, ampliando ás espheras municipaes a acção das providencias a elle attinentes.

O plano de assistencia procura interessar as autoridades municipaes na parte que deve ser realizada nos municipios e abrange tambem a parte destinada á iniciativa particular, factor de decisiva importancia para o bom exito de empreendimentos dessa natureza.

Foram iniciadas providencias quanto á organização nos municipios de um conselho de assistencia e protecção á infancia, para collaborar com o orgão central no sentido de este conseguir resultados mais efficazes, offerecendo amparo, nas localidades, aos menores das diversas regiões mineiras. O conselho já se constituiu nos municipios de Muriahé, Paraguassu, Guaranesia, Pomba, Monte Carmello, Bocayuva, João Pinheiro, Campanha, São Gonçalo do Sapucahy, São Lourenço e Itanhandu.

O exito das medidas a serem realizadas presuppõe investigações e estudos das condições locaes por meio de inqueritos cuidadosos.

Alguns desses inqueritos, realizados em diversos municipios, vêm offerecendo dados suggestivos e serão muito valiosos para indicar orientação segura para uma solução local do problema, satisfazendo, quanto possivel, as necessidades do municipio com seus proprios recursos.

Muitas das attribuições do departamento já vêm sendo exercitadas com resultado satisfatorio, na execução do plano traçado.

O ponto fundamental da reforma dos processos de assistencia e protecção a menores, no Estado, é, por certo, a criação de um estabelecimento de observação e pesquisas, destinado não só a realizar uma distribuição racional dos candidatos pelas diversas casas, depois de serem submettidos á necessaria observação e á respectiva classificação, como tambem a fornecer bases scientificas para o tratamento medico-pedagogico da infancia abandonada e delinquente.

Como se está procedendo a reforma dentro de um rigoroso espirito de economia, a solução naturalmente indicada e que se installe esse centro, base do systema, num dos estabelecimentos existentes; assim, determinou o governo a construcção de novo pavilhão annexo ao Abrigo de Menores, no qual serão installados laboratorios, enfermarias e officinas que permittirão o exame das condições physicas e psychicas de cada menor, afim de fazer-se uma classificação e uma distribuição scientifica dos candidatos, e seguir-se o tratamento medico-pedagogico naturalmente indicado em cada caso.

O estabelecimento assim modificado, terá suas actividades orientadas de modo a promover a selecção dos assistidos, sua educação e introducção na vida pratica.

Esse centro terá, de accôrdo com os novos processos, as seguintes dependencias: serviço social; consultorio medico-pedagogico; clinica medico-pedagogica; preparação technica do pessoal; distribuição e orientação profissional, e, finalmente, pesquisas e estudos.

A esse instituto entre outras attribuições incumbe: promover o inquerito social sobre a situação dos menores abandonados, pervertidos ou delinquentes, estudando minuciosamente seu ambiente familiar e social; submetter os candidatos á assistencia, a exames medico, psychologico, neuro-psychiatrico, psycotechnico, ou a quaesquer outros aconselhaveis, segundo o caso; orientar o tratamento medico-pedagogico mais [illegible]; seleccionar e classificar os [illegible]res, candidatos á assistencia, bem como os já internados, indicando-lhes os estabelecimentos adequados; manter um serviço de orientação profissional, encaminhando os assistidos a empregos consentaneos com sua indole e capacidade; manter cursos theoricos e praticos destinados á preparação technica do pessoal; pesquisar as causas, formas e effeitos do abandono, da perversão e da delinquencia infantil, e estudar biotypologia do menor delinquente; remodelar convenientemente os estabelecimentos de assistencia officiaes, no sentido, de sua differenciação para diversos typos de educandos.

Pondo em execução a parte final do plano que consiste no melhor apparelhamento material dos estabelecimentos de assistencia e augmento de seu valor educativo o governo se empenhou na remodelação da Escola "Alfredo Pinto", determinando a reforma do predio, construindo novo pavilhão, onde foram installadas uma fabrica de brinquedos, com secções de fundição de bronze e de pintura, e devidamente apparelhadas as officinas existentes, de alfaiataria, marcenaria e sapataria.

E' licito esperar bons resultados da industrialização da Escola de Reforma "Alfredo Pinto" pois o exercicio de trabalho industrial e um dos factores mais importantes no que se refere a educação do menor delinquente ou pervertido, de procedencia urbana.

A Escola de Preservação "Lima Duarte" vem realizando um trabalho effectivamente significativo no que se refere á assistencia a menores vadios e desamparados.

Destinando-se a recolher e tratar preventivamente os menores abandonados, ella dispõe de uma area de oitenta e cinco alqueires de terra propria para criação e cultura, além de officinas de alfaiate, sapateiro, typographo, carpinteiro, marceneiro e funileiro.

Foi ali mantido, em 1936, o numero de internos correspondente a sua capacidade maxima: duzentos alumnos. Registaram-se, no mesmo periodo, cincoenta e cinco internações e setenta e tres exclusões.

A nossa Policia Civil carece de apparelhagem policial mais ampla, afim de que os resultados de suas actividades correspondam [illegible]ncção dos seus funccionarios.

Nesse sentido, estamos elaborando o Regulamento da Chefia de Policia e a reforma dos regulamentos das repartições que lhe são subordinadas. Esse regulamento dará aos serviços a amplitude exigida pelo constante progresso do Estado e reverá o quadro do pessoal para melhor distribuição dos funccionarios, de accordo com as suas aptidões e dedicação aos serviços publicos.

Verificada a impossibilidade de que, com os elementos com que contava, a Chefia de Policia fizesse face ao augmento constante dos serviços policiaes, determinamos a introducção, em nosso mecanismo policial, de alguns melhoramentos [illegible] faziam imprescindiveis, sem que, com isso, se ultrapassassem as verbas orçamentarias.

A Policia Civil de Minas se fez representar, pelo seu chefe, no Congresso de Chefes de Policia realizado no Rio, de 20 de outubro a 5 de novembro do anno findo, quando foi celebrado um convenio entre as policias do Districto Federal e dos Estados cujas resoluções estão sendo applicadas em parte, já que algumas dependem de approvação dessa Assembléa, para o que lhe enviaremos, opportunamente, mensagem circumstanciada.

A' vista do adensamento da população da capital e para conjugar a acção da policia com a dos nossos estabelecimentos hospitalares, criamos o Albergue Policial de Bello Horizonte, que está exercendo a funcção de orgão de triagem, no tocante aos indigentes em transito ou que devam ser encaminhados aquelles estabelecimentos. Com esse mesmo fim, e de accordo com as autoridades municipaes da capital, procuramos regulamentar os serviços de Assistencia, Fiscalização e Repressão á Mendicancia e Encaminhamento de Menores Abandonados, sob as vistas da 6ª delegacia auxiliar, até que, ultimada a sua organização, passem a figurar entre as attribuições da Delegacia de Vigilancia Geral.

Nossa preoccupação de occorrer aos reclamos do vertiginoso progresso da capital, levou-nos a intensificar o policiamento das zonas situadas além do perimetro urbano, para o que foram criados e installados postos policiaes nos nucleos mais populosos.

Procurando melhorar a situação dos presidiarios, enquanto não se inaugura a Penitenciaria de Neves, puzemos em pratica, na Casa de Correcção da capital, um programma tendente a esse fim. Deu-se-lhes trabalho, de accordo com as aptidões e tornou-se mais hygienico o regime carcerario.

O predio em que funccionam os serviços affectos a Guarda Civil e Inspectoria de Vehiculos, á avenida João Pinheiro reclamava uma remodelação geral não só nas divisões internas, que não correspondiam ao desenvolvimento dos serviços, como tambem no que se relacionava com o mobiliario e pintura da antiga sede.

Dispondo apenas de verbas normaes, realizamos ali melhoramentos, que, embora ficassem aquem das necessidades do edificio, permittiram se obtivesse sensivel augmento na efficiencia daquelles departamentos da Policia Civil.

No empenho de promover o descongestionamento do transito de vehiculos, já observado nas principaes vias publicas da capital a Chefia de Policia fez collocar placas indicadoras de estacionamento de automoveis, bem como de carga e descarga de mercadorias destinadas ás casas commerciaes do centro da cidade, estabelecendo, ainda, a preferencia de ruas em determinados pontos.

Todos os serviços attinentes á Guarda Civil e Inspectoria de Vehiculos vem crescendo consideravelmente, o que aconselha a introducção de reformas em seu mecanismo não só na secção administrativa, como no corpo de guarda-civis e fiscaes de transito. Taes reformas que a nosso ver, devem basear-se tanto quanto possivel, mais no aperfeiçoamento de processos technicos do que no augmento de pessoal, permittirão ao governo attender melhor á situação e condições de trabalho desses leaes servidores do Estado.

Um indice expressivo dos relevantes serviços prestados á população de Bello Horizonte pelo Departamento de Assistencia Policial e Medicina Legal temol-o no movimento, ali registado, durante o ultimo anno: 10.794 pessoas foram attendidas e as ambulancias registaram 6.855 saidas. O predio em que se acha installado o Departamento tem soffrido constantes ampliações e melhoramentos, e os meios de transporte foram accrescidos com a acquisição de uma nova ambulancia. Para attenuar as difficuldades oriundas da falta de vagas nos hospitaes, foi installado o Albergue Policial, a que atrás alludimos, e firmado contracto com a Santa Casa de Misericordia e com o Sanatorio de Tuberculosos Proletarios, para a internação de indigentes.

Entre as necessidades mais prementes do Departamento figuram o reapparecimento do Laboratorio de Toxicologia e a installação no Prompto Soccorro, de um apparelho de Raios X reclamado, de ha muito, pelos serviços, quasi sempre de natureza urgente, que ali se prestam ao publico.

Os predios de varias cadeias do interior têm reclamado a execução de reparos urgentes. Para não deixar que se aggravasse a situação e que o Estado fosse obrigado a maiores despesas futuras mandamos proceder a reformas imprescindiveis em muitos delles.

A Força Publica, corporação militar que vem prestando assignalados serviços a Minas, atravessa uma phase de trabalhos fecundos e significativas realizações.

O quartel general funcciona no edificio da Secretaria do Interior, onde está mal installado.

Algumas secções administrativas estão situadas em outro local, em virtude da falta de accommodações annexas.

E' pensamento do governo, transferir o quartel general, opportunamente, para outro predio.

O commando geral está elaborando o ante-projecto do novo Regulamento da Força Publica, autorizado pela lei numero 119, de 3 de novembro de 1936, para ser submettido á consideração dessa Assembléa.

Nesse Regulamento será instituida a medalha de Merito Militar, para premiar officiaes e praças.

O Departamento de Instrucção tem funccionado regularmente, com os melhores resultados, no que se refere á formação e aperfeiçoamento de officiaes, bem como á educação militar de nossos soldados. Os effeitos salutares da missão instructora do Exercito Nacional já se fazem sensiveis quanto a este particular. Teve logar o anno passado a formatura da primeira turma de aspirantes ao officialato, em numero de vinte e nove.

Segundo o programma estabelecido pelo Commando Geral, realizaram-se periodos de instrucção nas diversas unidades da Força Publica, tendo os exames demonstrado grande exito, através de exercicios no terreno.

As promoções por merecimento estão se verificando com a normalidade de sempre, quer entre os officiaes que tem o curso do Departamento de Instrucção quer entre as praças de pret.

Em maio deste anno, determinou o Estado Maior que os batalhões da Força Publica se constituissem em seus effectivos completos, para a eventualidade de um desenvolvimento militar ulterior.

A medida foi executada com efficiencia, dando a tropa, mais uma vez, demonstração de seu preparo e disciplina, e a officialidade um novo attestado de sua capacidade technica.

Entre as medidas que se fazem necessarias e que deverão ser postas em pratica, na Força Publica, inclue-se a organização de um corpo motorizado para o policiamento prompto e rapido da capital.

Pela sua grande area e pela densidade de população, Bello Horizonte, já reclama esse policiamento, usado nos grandes centros.

Conforme observei em mensagem anterior, pretende o governo deslocar companhias de batalhões para determinados pontos do Estado. A medida virá não apenas facilitar a distribuição de destacamentos como permittir a construcção de quarteis menores para os batalhões, attendendo a actual situação financeira.

Impõe-se, tambem, a criação da justiça militar, nos moldes estabelecidos na lei federal numero 192, de 3 de novembro de 1936, que reorganizou as policias militares. A Assembléa Legislativa caberá, por conseguinte, elaborar a lei referente ao assumpto.

Os restos mortaes dos officiaes e praças victimados na revolução de 32 foram trasladados para esta capital e inhumados no Cemiterio do Bomfim.

Nas despesas com o acto de trasladação, que se realizou solennemente, foi applicado o credito de vinte e cinco contos de réis approvados por essa Assembléa.

Proseguem normalmente os serviços de reparos mandados executar em quasi todos os quarteis da Força Publica bem como as obras de construcção das novas sedes de unidades.

[illegible] a questão do predio para sede do Quartel General e a mudança do Regimento de Cavallaria do local improprio em que se encontra.

O Hospital Militar vem sendo convenientemente apparelhado e tem prestado relevantes serviços á Força Publica. Acontece, porém, que as installações de que dispõe são insufficientes para a amplitude dos serviços a que deve attender. Necessita, assim, de um predio mais adequado a seus fins.

Tambem o Hospital de Tuberculoses, no Taquaril, vem prestando serviços consideraveis. Como não dispõe de predio proprio, impõe-se a construcção de novo hospital. A Força Publica concorreu com a importancia de 155:000$000 para essa finalidade.

Torna-se necessaria a criação do serviço dentario nos diversos batalhões da Força Publica, afim de prestar continuada assistencia aos nossos soldados.

Tendo em vista os valiosos serviços prestados aos soldados mineiros pela Caixa Beneficente Militar, fizemos doação a essa instituição humanitaria de um predio situado á rua Parahyba, nesta capital, para servir-lhe de sede, além de prestar-lhe auxilio em dinheiro, que lhe permittiu fazer face a centenas de pensões resultantes dos recentes movimentos armados.

Por officiaes, graduados e praças dos diversos batalhões da Força Publica, foram iniciados os serviços de construcção de campos de aterrissagem em Diamantina, Bom Despacho, Lavras e Barbacena. Já se verificou a inauguração de dois desses excellentes campos, estando os outros em vias de conclusão.

O Corpo de Bombeiros, organização autonoma em relação á Força Publica, é administrado pelo secretario do Interior.

O governo pretende provel-o, logo que permitta a situação financeira, de meios necessarios ao pleno desempenho de sua funcção.

JUSTIÇA

Dando cumprimento aos dispositivos constitucionaes e attendendo aos imperativos do interesse publico, o governo installou comarcas e termos criados e preencheu vagas occorridas nos cargos judiciarios, tendo sempre em conta a competencia e os attributos moraes dos candidatos.

Assim procedendo, tivemos em vista servir ao povo mineiro e estimular a magistratura a manter sempre vivas suas tradições de cultura e probidade funccional.

Já tenho alludido a necessidade de elaboração da organização judiciaria, que deve ter por base o Codigo do Processo Criminal e Civil. E' de toda conveniencia, por isso mesmo, que a Assembléa Legislativa, para elaborar a organização judiciaria, aguarde a promulgação daquelle Codigo.

A divisão judiciaria do Estado comprehende, actualmente, cento e quarenta e seis comarcas e cento e oitenta e nove termos.

Das comarcas, apenas depende de installação a de Tiradentes. Quanto aos termos, ainda não foram installados os de Caxambú, Extrema e Passa Tempo, criados pela lei n. 663, de 1915; o de Carandahy, criado pela lei n. 879, de 1925, e os de Arary e Silvianopolis, criados pelo decreto n. 155, de 1935.

Satisfeitas as exigencias legaes realizou-se a installação das comarcas de Conquista, Fortaleza e São Manoel do Mutum, as tres que ainda dependiam desse acto, das vinte criadas pelo decreto n. 155, de 1935.

Uma vez completada a documentação exigida pela legislação em vigor, foram installados os termos de Cambuquira criado pela lei n. 663, de 1915 e de Itaithomy, Mathias Barbosa e São Thomaz de Aquino, criados em virtude do citado decreto n. 155.

Pela lei n. 115, de 3 de novembro de 1936, que dispõe sobre o convenio de limites com o Estado de São Paulo, em seus artigos 5º, 7º e 11, foram criados os districtos de Candelaria na comarca de Bracopolis, de São Matheus, na comarca de Camanducaia, e de Albertina na de Jacutinga.

Em virtude das modificações acarretadas pelo decreto n. 155, de 1935 o numero dos juizes municipaes do Estado que era de cento e dezenove, desceu, como observei em minha ultima mensagem, a cento e dezesete.

Tendo sido, entretanto, levada a effeito a installação do termo de Cambuquira e com a provavel proxima installação do termo de Passa Tempo, que pretendemos effectuar, voltará o numero dos juizes municipaes a se fixar em cento e dezenove.

O Manicomio Judiciario vem funccionando normalmente, constituindo, pela importancia technico-scientifica de seus serviços um instituto digno de elogio. Sua collaboração na applicação da justiça se tem definido em resultados altamente lisonjeiros.

A junta medica desse estabelecimento elaborou, durante o anno de 1936, cerca de 70 laudos, fornecidos á justiça do Estado.

O movimento de delinquentes psychopathas e não psychopathas mantido nessa fundação, em 1936 foi em media de setenta e oito internados, realizado assim totalmente a sua capacidade de lotação.

O Conselho Penitenciario installado a 9 de junho de 1936, continua funccionando regularmente dando bom desempenho ás suas attribuições.

O conselheiro, bacharel José Rodrigues Sete Camara foi nomeado seu presidente.

Em virtude de termino do quadriennio de um conselheiro, foi feita a nomeação do bacharel Sandoval Soares de Azevedo para membro do Conselho.

O regime penitenciario foi objecto de attenção especial por parte da administração empenhada na execução do plano de reforma do Serviço de Penitenciarias do Estado.

Conforme tivemos opportunidade de frisar ao dirigirmos [illegible] Assembléa Legislativa nas mensagens anteriores, não são

Resumo da mensagem apresentada á Assembléa Legislativa de Minas Geraes, em sua sessão ordinaria de 15 de agosto de 1937, pelo governador do Estado

(Continuação da 7ª pagina)

satisfatorias as condições actuaes daquelle serviço. Supprimio as deficiencias existentes, a installação da Penitenciaria de Neves vae assignalar uma conquista no sentido da applicação em Minas dos modernos principios da sciencia penal.

Apraz-nos registar a conclusão das obras da Penitenciaria de Neves, agora em condições de ser installada. Sua importancia se define tanto pelo aspecto architectonico como pelo sentido social e humano da obra a que se destina.

Trata-se de realização altamente significativa do ponto de vist do desenvolvimento cultural de Minas, pois vem collocar o nosso Estado em pé de igualdade com os mais adeantados, no tocante aos processos de assistencia penal. Representa, egualmente, conforme assignalamos, passo decisivo para a execução do plano reformador do Serviço de Penitenciarias do Estado, que tem sido preoccupação fundamental do governo.

Equacionando em bases racionaes e humanas o problema da repressão do crime e punição dos criminosos, essa obra terá o merito de incluir entre os factores de sua acção reeducadora o exercicio do trabalho industrial e agricola ao ar livre. A situação do estabelecimento, em cuja construcção se observaram as normas technicas e scientificas mais modernas e rigorosas, presta-se admiravelmente a essa finalidade. Os detentos encontrarão nos terrenos da fazenda Matto Grosso vasto campo para a pratica da lavoura.

Pretendemos effectuar a inauguração da Penitenciaria de Neves a 12 de outubro do corrente anno.

Já em caracter de conclusão, procederam-se aos preparativos que permittem á instituição entrar em funccionamento, sem difficuldade. Indicaremos, entre esses, o estabelecimento da rêde transmissora de energia electrica e a installação da estação radiotelegraphica. Foram installados gabinetes medicos, estando o estabelecimento dotado de todos os requisitos exigidos pelas conquistas modernas, em vista dos fins a que se destina, no terreno da sciencia penal.

A lei estadual n. 61, de 29 de dezembro de 1935, dispôz, no seu artigo 2º, que na administração provisoria da Penitenciaria fossem aproveitados funccionarios do Estado, designados em commissão, até que se organizasse o quadro de seu pessoal e se promovesse o preenchimento dos respectivos cargos. Em virtude desse dispositivo, foram designados para ter exercicio na Penitenciaria funccionarios da Secretaria do Interior e da Secretaria da Educação; para a parte relativa á vigilancia e policiamento foram destacados elementos do Serviço de Investigações e da Guarda Civil.

Em virtude dessas providencias póde ter inicio o transporte, para alli, de detentos retirados da Penitenciaria de Ouro Preto e da Casa de Correcção, nesta capital. A transferencia desses primeiros detentos iria constituir a atmosphera da Penitenciaria, bem como estabelecer as bases de sua acção reeducadora; por esse motivo, o criterio da escolha obedeceu ao triplice aspecto da conducta, capacidade de adaptação ao novo regime penal e especialização nas actividades industriaes e agricolas que deveriam ter inicio immediatamente. Após detido exame, a que foram submettidos, e prévia audiencia dos juizes das execuções criminaes, sob cuja jurisdição se encontram, foram transportados para a Penitenciaria de Neves cento e cinco detentos.

Os trabalhos relativos ás officinas de afaiate, selleiro, sapateiro, carpinteiro e ferreiro já estão em andamento tendo sido aproveitado o material existente na Penitenciaria de Ouro Preto. Teve inicio, egualmente, a actividade agricola, sendo adquiridos os apparelhos necessarios.

A Penitenciaria de Ouro Preto com a transferencia dos condemnados, deixou virtualmente de funccionar. A prisão regional de Uberaba continua em seu funccionamento normal, sendo-lhe, contudo, necessaria uma reforma, que lhe restabeleça o caracter de estabelecimento de transição.

POLITICA ECONOMICA

Segundo dados da exportação do anno economico de 1936 revelou firmeza em nossa producção, na quasi totalidade das especies de mercadorias. Esses dados estatisticos revelam prosperidade geral; á pecuaria floresce, sendo nosso rebanho bovino de 11 milhões de cabeças; a exportação de gado vaccum e productos derivados (leite, queijo, manteiga, couro, carnes), effectua-se em escala ascendente; os productos da lavoura, o algodão, a mamona, o arroz, o feijão, o milho, e outros offerecem-se como base da exportação particular; a exploração dos mineraes, principalmente dos minerios, cuja exportação (excepto a do ouro) se encontrava em decadencia, resurge-se e tende a occupar logar de assignalado destaque na producção do Estado.

A industria siderurgica, como evidencia a exportação do ferro em suas varias modalidades, firma-se definitivamente. A industria de tecidos mostra sua [illegible], com sua exportação, em volume e valor, de algarismos não attingidos.

Outros productos, como essencias, fumo e madeira, concorrem tambem, de modo decisivo, para a riqueza publica.

Cumpre assignalar todavia, que os dados officiaes não revelam, em sua plenitude, a exportação real. Assim se verifica quanto ao ouro, por exemplo, [illegible] clandestina [illegible] do attinge a metade da sua producção. O que acontece com esse metal occorre com as pedras preciosas e outros productos. O valor total da exportação de diamantes não attinge mil contos; no entanto, é sabido que só o municipio de Diamantina produz cerca de 10 mil contos dessas gemmas, annualmente. Nossa fronteira é extensa e, dado o volume desses productos, torna-se difficilimo impedir o seu commercio clandestino.

A firmeza da nossa producção se deduz do exame da exportação, pois esta representa justamente o excedente do consumo interno. Attingimos em 1936, a [illegible] exportação ver[illegible] em Minas até o presente, tendo sido os productos collocados facilmente nos mercados consumidores, com excepção do café que, apesar das medidas tomadas para seu equilibrio [illegible]tistico, continua a não encontrar consumo correspondente á producção mundial.

Se a situação do café, por um lado acarreta difficuldade para a fazenda do Estado e fere sensivelmente a economia de quantos têm seus capitaes invertidos na lavoura cafeeira, por outro lado encaminha as actividades dos mineiros para outras producções que encontram collocação segura nos mercados de [illegible]. Aliás, os nossos dados estatisticos já revelam — quanto á producção de outras mercadorias — que, embora mantida mais ou menos a safra do café, [illegible] um surto ascencional [illegible] indice de transição para a polycultura, mais conveniente á economia mineira.

Entrando no terreno dos algarismos, focalizaremos as quantidades exportadas, seu valor official e sua influencia na receita de impostos, comparativamente, em 1935 e 1936.

Anno	Valor official
1935	1.008.396:115$920
1936	1.079.607:736$158

Anno	Imposto
1935	34.543:450$600
1936	26.520:169$700

Esses dados confirmam, nossa exposição a respeito da expansão economica do Estado, ao mesmo tempo que evidenciam o criterio de reducção dos impostos de exportação.

Destacando-se do conjunto da exportação o do café, verifica-se que já não representa mais a principal força economica do Estado, como succedia antigamente quando chegou a corresponder a cerca de 60 % do valor global da exportação.

Com essa demonstração, fica patente o desenvolvimento da nossa polycultura, que se vae expandindo animadoramente.

No reino animal, registam-se tambem successivas vantagens, cumprindo salientar a exportação do gado vaccum, que, em 1936 attingiu numero impressionante.

O resumo evidencia que nossa exportação vae em rythmo ascendente, alcançando, no anno passado, um volume até então nunca attingido.

Outro aspecto que reflecte com segurança o desenvolvimento economico de nosso Estado, é o de seu movimento bancario, que tendo sido de 1.151.476:000$000 em 1933, attingiu em 1936, a 1.868.311:000$.

Feito esse relato, tão synthetico quanto possivel, da situação economica, torna-se opportuno referirmo-nos ao Banco Mineiro da Producção, dado o plano, de excepcional importancia para a economia do Estado, em que o actual governo o colloca. O Banco Mineiro da Producção, embora não seja departamento do Estado, pois foi organizado sob fórma de sociedade anonyma, orienta-se no sentido das directrizes economicas traçadas pelo governo por ser o Estado detentor da quasi totalidade de suas acções.

Comquanto seja mixto o systema de operações do Banco através das carteiras agricola e commercial, sua finalidade precipua é prestar auxilio á lavoura, pois reservou, para applicação em credito agricola, 80 % do capital, ficando os restantes 20 % destinados ás operações commerciaes. O Banco iniciou seus negocios em 1934, facultando credito ao cafeicultor mineiro para o custeio de sua safra, a prazo longo e taxas modicas, mediante penhor, apenas, da propria safra. Realiza, assim, uma modalidade de operação que sempre foi a maxima ambição do lavrador. Além disso, afim de melhor defender o productor, tem financiado a producção deste, depositada em armazens, de fórma a que possa aguardar a entrega aos mercados nas épocas convenientes.

Em emprestimos para custeio agricola do café, com garantia por contrato de penhor de fructos pendentes, foram consignados os seguintes resultados, realmente animadores, em face, principalmente, da modalidade de operação, ainda pouco conhecida entre nós:

Anno	Citr.	Valor	A liquidar
1934	124	936:450$	Nihil
1935	552	5.657:400$	10:389$
1936	943	8.643:020$	6:775$

Os negocios do Banco, que em 1934, eram de 10.600:273$000, subiram, em 1935, a 23.161:806$700 e em 1936, a 52.035:378$000. O Banco já tem em funccionamento 24 agencias e escriptorios e está ampliando sua rede de correspondentes por todo o Estado.

Os beneficios trazidos pelo Banco Mineiro da Producção têm sido tão consideraveis, — e com tal enthusiasmo têm os lavradores recebido a installação de novas agencias e a nova fórma de operações que instituiu e que o assignalam como verdadeiro precursor do credito agricola no Brasil — que meu governo resolveu fornecer-lhe os recursos necessarios para maior expansão de seus negocios.

O capital do Banco é de 50 mil contos, estando integralizada apenas metade. E' nosso pensamento pedir autorização a essa Assembléa para integralização immediata de todo o capital, entregando-se ao Banco immoveis de que necessita e outros valores reservados para esse fim, e responsabilizando-se o Estado pelos depositos que nelle forem feitos.

Releva tornar publico que a carteira de emprestimos se encontra escoimada de quaesquer negocios periclitantes, sendo todo o seu activo solido e perfeitamente realizavel. O governo acompanha com grande interesse as operações do Banco, consignando com prazer, a prudencia, acerto e cautela de sua directoria.

Preoccupou-se o governo com a instituição e desenvolvimento da viação aerea e da radiodiffusão no Estado, procurando facilitar a integração de todos os mineiros num só pensamento de trabalho activo pela nossa grandeza e dominar o tempo e o espaço que nos separam dos centros mais cultos do paiz. Insulada em suas montanhas, apartada por motivos geographicos, dispartida em zonas distinctas, longe do mar — Minas procurou nesses serviços instrumentos de progresso e unidade, capazes de lhes dar mais conforto e facilidade á vida, elevar-lhe o nivel de cultura e tornar mais conhecida a riqueza de seu sólo e a capacidade de trabalho e esforço civilizador de seu povo.

A iniciativa de realizar e prestigiar exposições de caracter economico, tomou-a o governo em virtude da capital importancia desses certames, nem só por criarem ambientes de optimismo e confiança na administração, como pelo estimulo dos premios nelles concedidos.

Os campos de cooperação provaram ser o melhor meio de incentivar novas culturas e aperfeiçoar os methodos da producção agricola. A experimentação realizada nas proprias fazendas, cujos proprietarios lhes podem acompanhar as minimas particularidades de exploração e auferindo os lucros desta, comprova o valor economico da cultura ensaiada. Convem notar que os campos de cooperação, onde o agricultor aprende o manejo e verifica as vantagens das machinas agricolas, vão generalizando em Minas, para outras lavouras os processos mecanicos de trabalho.

Como complemento dos campos de cooperação, que ensinam aos fazendeiros os processos de melhorar a producção em quantidade e qualidade, vae o Estado estabelecer em cada uma das regiões caracteristicas da producção mineira numa fazenda especializada, que servirá de padrão e na qual os fazendeiros poderão aprender a organização geral dos estabelecimentos ruraes e as vantagens do systema das fazendas mixtas para o aproveitamento integral dos diversos ramos de producção. Estas fazendas serão modelos que os agricultores, ainda que não possam imitar exactamente, dadas as condições presentes do nosso meio agricola, terão sempre deante dos olhos, quando quizerem melhorar as suas propriedades e aperfeiçoar o seu trabalho. Serão criadas de accordo com as peculiaridades agricolas e pastoris de cada zona.

Outra instituição que reputamos da maior importancia, é a pensão para fazendeiros, junto ás fazendas modelo do Estado. Não basta preparar technicamente rapazes a quem os agricultores possam confiar a direcção de suas fazendas. Dado o nosso ambiente agricola, ainda impregnado de certa rotina, grande é a resistencia que o espirito desconfiado dos homens do campo offerece á aceitação desses technicos, cujo contrato não acham compensador. Mesmo quando esses technicos são filhos dos fazendeiros, ainda assim se registam casos de resistencia dos paes á applicação das modificações necessarias, introduzidas pelos filhos no systema de criação e lavoura. E' preciso demonstrar directamente ao fazendeiro as vantagens dessas modificações. Installada a pensão, serão convidados fazendeiros das diversas zonas para uma semana de estagio gratuito na Fazenda, afim de observarem de visu os modernos methodos de exploração agricola. Ser-lhes-ão dadas as informações technicas que desejarem e facilitada a frequencia ás escolas da Fazenda. Os resultados dessa providencia não se farão esperar; porque, se em regra os nossos lavradores confiam pouco em innovações possuem sempre grande poder de assimilação. Verificando pessoalmente, os resultados da lavoura s c i e n t i f i c a m e n t e o r g a n i z a d a, serão os primeiros a acceitar as bôas inovações da pratica moderna, admittindo em suas propriedades os technicos. Accresce-se a vantagem de se reunirem os fazendeiros de varios pontos do Estado em convivencia intima durante uma semana, para a troca de idéas e suggestões, e ter-se-á uma impressão exacta do valôr dessa iniciativa.

O ensino profissional agricola exerce profunda influencia civilizadora, notadamente em paizes como o nosso, que vivem principalmente da agricultura. E' indispensavel proporcionar ás crianças e aos moços, de todas as condições sociaes, uma educação profissional. E' urgente acabarmos com a illusão de que as carreiras liberaes deparam mais facilmente a independencia da vida. O augmento das classes liberaes torna a estas, dia a dia, mais aspera a existencia e mais escassas as probabilidades de independencia economica, porque, devendo repousar no progresso material da sociedade, ainda não tem este, entre nós, desenvolvimento correspondente a esse augmento.

Já está o meu governo executando a reforma geral do ensino profissional, que projectou, de maneira a ajustar esse ensino ás nossas realidades e não desambientar o alumno das condições mesologicas em que posteriormente terá que trabalhar. Com essa orientação, e relativamente ao ensino profissional de agricultura e veterinaria, foram tomadas varias providencias. A Escola de Viçosa mantém a sua justa reputação no ensino superior de agronomia. Está sendo construida a Escola Superior de Veterinaria de Bello Horizonte, que abrirá seus cursos no proximo anno. Se necessaria se faz a formação de technicos especializados — agronomos e veterinarios — ainda mais precisa se torna a de administradores de fazendas. Para esta formação está o governo construindo na Fazenda Modelo de Florestal, a sua primeira escola, com capacidade para 300 alumnos. No que concerne ao ensino primario, além dos institutos existentes — reformados e ampliados dentro do criterio adoptado pela minha administração — iniciou-se a construcção de mais um estabelecimento em Florestal na zona do Oéste. Considerando a importancia das industrias derivadas da agricultura na vida economica do Estado, estão sendo feitas na Escola de Itajubá, novas e modernas installações, destinadas principalmente á fabricação de conservas alimenticias — installações que serão inauguradas no proximo anno. Em Juiz de Fóra, vae em andamento a Escola de Lacticinios, que funccionará no predio anteriormente destinado á Penintenciaria. Nesta capital, junto ao Matadouro Modelo, será localizada a Escola de Productos Derivados da Carne. Tambem é intento do governo, e já está em estudos, a criação de escolas technicas relacionadas com as industrias de maior expansão em nosso Estado, taes como a industria do ferro, algodão e madeira. Nessas escolas-typo, industrializadas, haverá cursos de technicos especializados, chefes de fabricação e operarios de fabricas. A ellas poderão os industriaes mineiros mandar operarios-chefes de serviço e os technicos que o desejarem, para que aperfeiçoem seus conhecimentos.

O governo contará, por certo, com a collaboração dos industriaes, no sentido de admittirem, nas suas fabricas e officinas, alumnos para cursos praticos.

Na Escola de Lacticinios haverá um laboratorio especializado em fermentos, que permittirá fornecer culturas puras e seleccionadas.

Desse modo, e dentro de um plano de objectivos perfeitamente definidos e orientados no sentido unico da grandeza do povo mineiro, vão sendo realizadas todas as promessas do meu governo neste importantissimo departamento da economia do Estado.

O meu governo celebrou com o governo da União, em janeiro deste anno, accôrdo para a execução, em territorio mineiro, dos serviços relativos ao Fomento da Producção Vegetal, na conformidade do art. 9º da Constituição da Republica, serviços que passaram a ser dirigidos e executados pelo Estado, quer os de ordem geral, quer os especializados em determinados ramos de exploração rural. Esse accordo trás reaes beneficios á economia mineira, pois coordena e harmoniza todos os serviços estaduaes e federaes pertinentes ao Fomento da Producção Vegetal, dando-lhes execução uniforme, sem o desperdicio de actividades parallelas. A campanha do algodão de iniciativa do actual governo, continuou a ser desenvolvida com resultados animadores. Para isso muito concorreu a correspondencia de esforços da parte dos agricultores mineiros, que enthusiasticamente se dedicaram a essa cultura, cujo valôr economico os campos de cooperação demonstram cada dia.

No anno agricola de 1935, foram installados e mantidos 120 campos de cooperação e semi-cooperação. Em 1936, mantiveram-se 194 campos. Para o proximo anno agricola, já recebeu o governo mais de 600 pedidos de cooperação, devendo ser concedidos, dentro das possibilidades orçamentarias, 210 campos, disseminados por 111 municipios diversos. Foram distribuidos em 1936, 1.6[illegible].924 kilos de sementes devidamente expurgadas e analysadas. E para attender á crescente procura, mais tres camaras de expurgo se installaram: uma em Viçosa, na Escola Superior de Agricultura, para servir á zona da Matta; outra em Itajubá, para a zona do Sul, e a terceira em Pará de Minas, para a zona do Oéste. Já está estudada e resolvida a localização de mais 4 camaras, que completarão o plano geral de expurgo e distribuição de sementes, organizado para attender ás exigencias de uma producção que esperamos attinja, dentro de duas safras, em milhões de kilos de

(Continúa na 14ª pagina).

Homenageado o Sr. Manoel Gomes dos Anjos

Como transcorreu o almoço de hontem no salão do Automovel Club do Brasil — Vivamente acclamado o dr. José Americo de Almeida

Dois aspectos do almoço realizado hontem, no salão do Automovel Club do Brasil, offerecido ao chefe politico da parochia da Piedade sr. Manoel Gomes dos Anjos pelos seus amigos e correligionarios, pela sua actuação eleitoral em favor da candidatura do eminente candidato nacional, sr. José Americo de Almeida

Conforme estava annunciado, realizou-se hontem, no Automovel Club do Brasil o grande almoço que os amigos e correligionarios do capitão Manoel Gomes dos Anjos, chefe politico da parochia da Piedade lhe offereceram, como signal de alta solidariedade á sua attitude, apoiando a candidatura nacional do eminente sr. José Americo de Almeida, á presidencia da Republica.

O almoço que teve inicio ás 13 horas, decorreu num ambiente de absoluta cordialidade, ouvindo-se a todo instante, estridentes acclamações ao nome do sr. José Americo de Almeida.

Ao champagne saudou o homenageado, pronunciando um bello discurso, o sr. Apollinario Borges da Costa, tendo agradecido o sr. capitão Manoel Gomes dos Anjos.

A seguir o sr. Epitacio Pessôa Cavalcante de Albuquerque, levantou o brinde de honra ao sr. presidente da Republica e o sr. Ary de Miranda Lima, ao sr. Henrique Dodsworth, interventor no Districto.

Entre as numerosas pessoas presentes, podemos notar as seguintes: sr. José Americo de Almeida, deputado Amaral Peixoto, commandante Ernani do Amaral Peixoto, sr. Joaquim Corrêa Pinto, representante do sr. Henrique Dodsworth, capitão Isolino Ulha, sr. Edmundo Vieira, professor Ernani Cardoso, Sylvio Fonseca, Generico Nunes Vieira, commandante Attila Soares, secretario do Interior e interino de Finanças da Prefeitura, coronel Antonio Baptista, Agenor Pimentel, Bento Garcia, Alvaro Felipp, Tenente Orico, Cossio Vieira, Lucilio Ferreira, Admar Nogueira, Alvaro de Almeida Pereira e varios representantes da imprensa.

Estrangeiros naturalizados podem ser vereadores

OS CASOS DE NICTHEROY E THEREZOPOLIS JULGADOS NA CÔRTE SUPREMA

A proposito de um ligeiro incidente occorrido entre o ministro Edmundo Lins, presidente da Côrte Suprema, e o dr. Costa e Silva, juiz seccional do Estado do Rio, por occasião do julgamento de dois recursos eleitoraes do mesmo Estado, transcrevemos, abaixo, as cartas trocadas entre esses illustres magistrados, as quaes esclarecem sufficientemente o caso, de modo a evitar que tomem éco maliciosas explorações que um matutino, aliás prestigioso, ilaqueado em sua boa fé, deu guarida, ha dias, em suas columnas.

São essas as cartas a que nos referimos:

"Exmo. amigo, sr. ministro Edmundo Lins: Meus respeitosos cumprimentos.

O "Correio da Manhã", na edição de hoje, dando, na 2ª pagina, a resenha dos trabalhos da Côrte Suprema, realizados na na sessão de 9 do corrente, — na qual se decidiram dois recursos eleitoraes do Tribunal Regional do Estado do Rio de Janeiro, — faz allusão a um ligeiro incidente, mal comprehendido por quem a redigiu, e que, por isso, não corresponde á verdade dos factos.

Assim, diz o noticiarista que, a certa altura do julgamento, — "o juiz Costa e Silva, que se achava sentado á esquerda do procurador geral da Republica, julgou que podia intervir, esclarecendo um dos ministros, sendo, então, "energicamente advertido" pelo presidente Edmundo Lins".

Attribuiu-se ahi, portanto, ao preclaro e eminente magistrado que dignamente preside á egregia Côrte Suprema, um gesto de energica advertencia, em sessão publica, a um juiz que, dir-se-ia, não soube guardar, no momento, a necessaria compostura e que, dessa fórma, manifestára desconhecer o seu Regimento.

— Conscio dos meus deveres e das minhas responsabilidades de magistrado, no exercicio de cujas funcções tenho sempre procurado honrar e dignificar a magistratura, que ha mais de 5 annos venho exercendo, "com exacção e efficiencia". — e isso ouso affirmar, porque v. ex., chefe supremo que é da magistratura nacional, já o disse, em dedicatoria, assás expressiva e desvanecedora, exarada em livro de direito da sua autoria, com que houve por bem distinguir-me; — já tendo tido a honra de, por convocação de v. ex., tomar parte em sessões dessa colenda côrte, e devendo, portanto, conhecer o seu Regimento: — eu estaria, por certo, desobrigado de contestar o que vem de ser desairosamente articulado a meu respeito no noticiario em questão, — se não fôra preciso, desde logo, restabelecer a verdade e pôr termo ás explorações que, porventura, dahi possam surgir, da parte daquelles que, visando diminuir a efficiencia e a respeitabilidade da justiça, só o podem fazer achincalhando os seus orgãos!

Como vê v. ex., não foi feliz o representante do popular matutino, ao narrar o ligeiro incidente occorrido entre nós, por méro equivoco, — porque, como bem sabe v. ex., nem houve intervenção, de minha parte, no julgamento em questão, nem v. ex. teve o gesto deselegante de fazer-me qualquer "censura" ou "advertencia energica", por essa supposta intervenção, quando, — como simples espectador, que quer aprender com os mais doutos, — assistia, de um dos logares reservados aos magistrados, no proprio recinto da sessão, aos brilhantes e eruditos debates que suscitou, entre os eminentes ministros, a importante these de direito constitucional em discussão.

Deu-se, de facto, um mal entendido, desde logo desfeito e, posteriormente, explicado satisfatoriamente; mas a verdade é que v. ex., — supponho, muito naturalmente, — pois a fadiga geral era evidentissima, já nessa phase final do julgamento que occupou toda a sessão — que eu me dirigira a um dos conspicuos ministros, quando, apenas, respondia, em tom baixo, a uma pergunta do illustrado dr. procurador geral da Republica, — disse-me, então, em amistoso tom, ao que me pareceu que os ministros não podiam dar apartes e, com mais forte razão, eu, que não tomara parte no julgamento, tambem não poderia fazel-o.

Dessas "palavras amistosas", e, como tal, sorridentemente recebidas, porque, ahi mesmo, foi logo desfeito o "qui-pro-quo", — á "advertencia energica" que lhes empresta o articulista, — bem vê v. ex. que grande é a distancia.

Aliás, após a sessão, explicados detalhadamente os factos, v. ex., que é um espirito altamente esclarecido, declarou-me o seu equivoco, reconhecendo que, realmente, nenhuma interferencia houvera; — e nem poderia ter havido, porque, sobre saber respeitar-me e a corporação judiciaria a que pertenço, sempre me bati, no Tribunal Regional Eleitoral do Estado do Rio, do qual tenho a honra de, tambem, fazer parte, contra a intromissão indebita de quem quer que seja, estranho áquelle tribunal federal, por occasião dos seus julgamentos, tendo mesmo formulado protestos veementes, que hão de constar das suas actas, toda a vez que os respectivos presidentes os admittiam, a titulo de esclarecimentos.

Julgando, portanto, necessario ser rectificada, nesta parte, a noticia em questão que, como bem sabe v. ex., não exprime a verdade, mas que pode prestar-se a pequeninas explorações dos que me distinguem com as suas antipathias, — muito me penhorará o conspicuo e eminentissimo amigo, se se dignar responder-me a presente carta, dando a incontestavel autoridade da sua palavra sobre o malsinado assumpto, permittindo-me, outrosim, que faça da sua resposta o uso que me convier, se assim fôr opportuno.

Reitero a v. ex. a segurança do meu distincto apreço e particular estima, como sempre — am.º att.º cr.º e ador. (a) José Caetano da Costa e Silva. — 10-8-1937."

"Rio, 12 de agosto de 1937 — Prezado collega e amigo Costa e Silva. Affectuosos cumprimentos. E' verdadeira a exposição "retro et" supra do incidente a que esta carta se refere. Pode o collega fazer desta carta o uso que lhe convier. Do velho collega e amigo (a) — Edmundo Lins."

Tentou suicidar-se

E RESPONSABILIZA O NOIVO PELO SEU GESTO

Na casa onde serve como domestica, á rua Conde de Bomfim n. 62, tentou suicidar-se hontem, ingerindo pequena dose de um corrosivo, a nacional Maria Amalia, de 27 annos de edade e domiciliada á rua 13 de Maio, n. 1.105.

No Posto Central de Assistencia, ao ser medicada, a tresloucada declarou ter sido levada ao gesto tragico pelo abandono que seu noivo, o guarda da Policia Municipal n. [illegible] Francisco da Matta Corrêa, lhe vem votando ha dias, empolgado por outra mulher.

Maria Amalia, uma vez posta fóra de perigo, retirou-se para sua residencia.

Foi apartar uma briga entre marido e mulher...

DOIS HOMENS FERIDOS COMO RESULTADO DESSA INTERVENÇÃO, SOCCORRIDOS NA ASSISTENCIA

Residem na casa da rua [illegible] berto Nepomuceno, n. [illegible] Wenceslau Jaguarense, branco, brasileiro, casado, de 29 annos de edade e Francisco Luiz de Mello, branco, casado, brasileiro, de 40 annos de edade.

Francisco Luiz, [illegible] presenciou a scena de [illegible] sua esposa, quando Wenceslau decidiu metter-se entre marido e mulher. Os bons intuitos [illegible] não foram aceitos pelo marido, que, revoltado, com [illegible] travou luta. Ao fim da [illegible], Wenceslau apresentava ferimento por faca na [illegible] da e Luiz Mello ferido na [illegible] no frontal.

Ambos foram medicados no Posto Central de Assistencia, tendo a policia do [illegible] districto registado o facto.

Reduzida a Quota de Retenção Cambial

A Secretaria do Conselho Federal do Commercio Exterior torna publico que o presidente da Republica approvou o parecer votado em sessão plenaria de 16 do corrente mez, no sentido de reduzir de 35 % para 20 %, a quota de retenção cambial que incide sobre as exportações de madeira.

A Portugueza de São Paulo Decide-se Amanhã Pela Paz ou pelo Isolamento!

Virgolino Dará a Brasilino Uma Opportunidade de Tornar-se Campeão Brasileiro!

Promptos Para a Luta

No gramado das Laranjeiras o match-desempate Flamengo x Vasco

Uma phase interessante do ultimo Flamengo x Vasco — Vê-se Yustrich pulando acossado por Raul. Otto está na espectativa

O gramado das Laranjeiras, será palco, domingo proximo, de um espectaculo que se antecipa, como o acontecimento maximo da tarde sportiva.

Trata-se do match-desempate Flamengo x Vasco, que se annuncia com justificavel anciedade, dado o valor dos litigantes, e a forte rivalidade existente entre os dois gremios.

O confronto anterior, não serviu para assignalar um vencedor, o que augmenta em muito a curiosidade do publico, para a nova contenda.

Todos se mostram desejosos em conhecer um vencedor, tal isso, as dependencias do gremio da rua Alvaro Chaves serão pequenas para conter o publico que affluirá, em grande numero.

PROMPTOS PARA LUTA

Rubros-negros e camisas pretas têm se preparado com affinco e bastante rigor, estando ambos os quadros promptos para entrarem em luta.

O Flamengo quer decidir de um modo sensacional essa pendencia que os fans acreditam insoluvel. Para isso, o seu eleven, vem effectuando treinos severissimos, do qual participam todos os profissionaes.

O Vasco, por sua vez, effectua quasi que diariamente treinos leves e bastantes proveitosos.

Todos os vascainos mostram-se optimista, quanto ao resultado da peleja, e demonstram estarem em perfeita fórma e em optimas condições physicas.

AS EQUIPES PROVAVEIS

Os quadros formarão provavelmente com as seguintes constituições:

FLAMENGO — Yustrich; Carlos Alves e Barbosa; Caldeira Otto e Médio; Sá ou Luiz Orlando, Cosso, Leonidas, Engel e Jarbas.

VASCO — Joel; Poroto e Italia; Rapha, Zarzur e Calocero; Ilado, Manede, Raul, Feitiço e Lana.

A festa dansante de amanhã no Penha Club

A "Ala Dois Unidos", composta por associados do Penha Club, realizará amanhã, na séde deste gremio sportivo e recreativo dos suburbios leopoldinenses, um grandioso sarão dansante cujo inicio será ás 22 horas.

Para abrilhantar essa festa os componentes da "Ala" contrataram o "Jazz Metropole", que executará variadissimo repertorio.

Pelos preparativos espera-se que uma avultada quantidade de convivas participe dessa promissora noitada festiva de amanhã.

CIA. B. AUREA BRASILEIRA — Matriz: Rua 7 de Setembro, 233 — Perdeu-se a cautela n. 177.614 da série B, da secção de penhores desta Companhia.

A empolgante luta poderá consagrar um novo Astro do Ring

A NOITADA DE AMANHÃ NO ESTADIO BRASIL

Promette ser dos mais brilhantes da presente temporada, o grandioso espectaculo pugilistico de amanhã, no Estadio Brasil. Na prova final medir-se-ão, em 12 rounds, Brasilino e Virgolino, em disputa do titulo de campeão brasileiro dos meio-pesados de que o segundo é detentor.

E' uma peleja que vinha sendo quasi exigida pelo publico, e cuja realização se impunha para decidir uma séria rivalidade que se criou entre os dois boxeadores patricios.

Na semi-final reapparecerão dois pugilistas bastante populares, o argentino Gabriel Pena e o nosso patricio Balthazar Cardoso, que deverão fazer um bello combate, muito movimentado, em virtude da velocidade de ambos os contendores.

Acosta e o italiano Roila empenhar-se-ão numa luta cujo desfecho é problematico em virtude do equilibrio de forças.

Iniciando os combates de profissionaes, o futuroso boxeador portuguez Isidrinho fará a sua estréa como profissional, enfrentando Kid Burlini. Abrindo o espectaculo serão realizados os seguintes combates de amadores: Manoel Isidoro x José Santiago e Antonio Campos x Joe Amanso.

PHOTOGRAPHOS - AMADORES
Casa Bertéa
(A MAIS ANTIGA NO GENERO)
Representante das fabricas italianas
Cappelli e Ferrania
Artigos photographicos, cinematographicos e radiographicos
Revelações GRATIS dos films comprados na casa
126 — Rua 7 de Setembro — 126
PHONE 22-5385

Um Problema Que Surge Com a Ausencia Forçada do São Christovão

Será pedido o adiamento do inicio Do Campeonato da L. F. R. J.

Walter

Um facto que despertou interesse na cidade sportiva, hontem á tarde, foi o que noticiaram, em torno de um pedido que a delegação do S. Christovão teria feito, no sentido de ser adiado o inicio do proximo Campeonato Carioca de Foot-ball.

Ao que parece, é completamente impossivel que os "players" sanchistovenses regressem de sua excursão, em tempo de assistir ou participar das primeiras partidas. Antes da segunda quinzena de setembro, ser-lhes-á impossivel estar no Rio.

Sabe-se que dos dez compromissos firmados no contrato com a entidade peruana, apenas foram effectuados seis. Faltam, portanto, quatro jogos, e esses [illegible] poderão ser realizados senão até 29 do corrente.

Os Amadores do Flamengo Excursionarão a Minas

BELLO HORIZONTE, 19 (Da Succursal do DIARIO CARIOCA) — Noticia-se nesta capital que o Flamengo, do Rio, irá á cidade de Lavras, no Oeste de Minas, neste Estado, onde disputará uma partida com a Associação Olympica. O Flamengo deverá partir para Minas a 22 do corrente.

LAVRAS, Minas, 19 — A Associação Olympica de Lavras, grande sociedade sportiva fundada ha poucos dias nesta cidade, com o apoio enthusiastico de todos os lavrenses, tradicionalmente amantes dos sports, vae realizar no dia 22 do corrente, a sua primeira exhibição.

Para a sua estréa annuncia-se que conseguiu a Associação Olympica de Lavras um grande adversario — o Flamengo do Rio de Janeiro — (A. N.)

Dr. Water B. Moreira
Molestias de utero, ovarios, partos e operações
RES.: FERREIRA DE ANDRADE, 12 — Tel. 29-2460
CONS.: ARCHIAS CORDEIRO n. 198-sob.

Cartões de visita
Em relevo chapa de cobre ou aço entrega 24 horas
PAPELARIA RIBEIRO
Ouvidor, 164

A Paz do Foot-Ball Paulista

A MERCÊ DA ASSEMBLE'A GERAL DA A. A. PORTUGUEZA

S. PAULO, 19 — (A. N.) — Os socios e dirigentes da Portugueza de Esportes, reunir-se-ão sabbado proximo em assembléa geral extraordinaria, para tomarem conhecimento do resolvido pelos conselheiros lusos, desapprovando a attitude da directoria, em alliar-se á Liga Paulista de Football. O poder maximo da Portugueza approvará o deliberado pela sua directoria, ou seja concordando com a pacificação do football paulista, contrariando, portanto, ao que fôra deliberado pelo Conselho Deliberativo do Club da rua 15 de Novembro.

A assembléa extraordinaria da Portugueza é aguardada com enorme interesse.

O YPIRANGA SOLIDARIO INCONDICIONAL!

S. PAULO, 20 — (Do correspondente) — A expectativa em torno da assembléa geral da Portugueza prevê uma situação critica para o sport paulista.

O gremio luso agita-se violentamente com o debate das duas correntes que procuram, uma o suicidio e outra a pacificação.

O presidente do Ypiranga veiu toldar ainda mais os horizontes, declarando que o seu club estava, incondicionalmente, com a Portugueza, qualquer que seja a sua orientação.

Venceu a Chapa Official, na Assembléa Geral do Vasco

Eleito o novo Conselho Deliberativo Vascaino

Sr. Pedro Novaes

O pleito de ante-hontem no Club de Regatas Vasco da Gama, constituiu uma actividade que muito enthusiasmou os associados.

Cerca de setecentos vascainos votaram na assembléa de ante-hontem, para renovação do Conselho Deliberativo daquelle club.

Os trabalhos de apuração, proseguiram durante muitas horas e foi enthusiasticamente que ao se encerrarem os votantes viram a victoria absoluta da chapa organizada pela actual directoria.

Após finalizado o pleito, o sr. Pedro Novaes e directores vascainos foram alvos de demonstrações dos associados pelos trabalhos que desenvolveram na consecução da paz sportiva.

O Fluminense Embarca Hoje

RUMO AO RIO

PORTO ALEGRE, 19 — Regressa, amanhã, a essa capital, a delegação de football do Fluminense F. C. Houve hoje entendimentos para uma nova partida, não sendo possivel chegar-se a um resultado positivo quanto ao quadro que deveria enfrentar os cariocas.

Estes desejavam uma revanche com o Internacional, mas o club do Estadio esquivou-se, apresentando uma justa razão: a de que, por todo o mez de setembro, terá de se bater com o Fluminense, no Rio de Janeiro, nos termos do contracto recentemente firmado. — (A. N.)

Tijuca Tennis Club

O Departamento de Tennis do Tijuca Tennis Club prestigiando a maravilhosa campanha que vem sendo desenvolvida para o augmento do quadro social do gremio cajuti, levará a effeito no dia 9, pela manhã, um interessante "meeting" tennistico que se denominou "Torneio Recrutamento". Poderão inscrever-se todos os tennistas que, durante o mez corrente, propuzerem pelo menos um socio contribuinte.

As partidas do grande certame serão jogadas na melhor de 11 games e aos vencedores serão offerecidas valiosas lembranças.

CLINICA DE VIAS URINARIAS
Dr. Samuel Kanitz
Membro da Sociedade de Urologia da Allemanha, ex-assistente dos professores Lichtemberg, Lewin, Joseph de Berlim e Haslinger, de Vienna. Especialista em doenças dos Rins, Bexiga, Prostata, Urethra, Doenças de Senhoras, Diathermia, Ultra violetas. Consultorio: Rua Republica do Perú 15-A, 2° andar. Telephone 42-3531.

TURF

VARIAS

Como sempre acontece, a realização do Eclipse Stakes foi este anno, na Inglaterra, um acontecimento de extraordinaria significação.

Grande massa de povo affluiu a Sandown Park para ver alguns dos melhores cavallos da Inglaterra competir em 2.000 metros, por um premio de 11.198 libras, formado com o producto das inscripções e que se torna, assim, um dos mais opulentos da Inglaterra.

O favorito do Eclipse Stakes de 1937 foi Rhodes Scholar, como o havia sido em 1936, anno em que, aliás, resultou um brilhantissimo ganhador, attingindo a méta com cinco corpos sobre His Grace, um irmão proprio do famoso Blenheim. Por coincidencia, His Grace era apontado, de novo, como o principal adversario de Rhodes Scholar, que, como sabemos, depois de triumphar no Eclipse Stakes de 1936, amargara completa derrota no Saint Leger, em que foi nono, num lote de dez competidores.

Para explicar o fracasso do filho de Pharos nesta opportunidade, fez-se ver que o descendente de Phalaris correra com as patas muito inflammadas e doloridas.

O "Saint Leger" foi ganho então por Boswell, um companheiro de farda de Omaha, que chegara a mais de dez corpos de Rhodes Scholar no "Eclipse Stakes". Depois do "Saint Leger", Rhodes Scholar não foi mais visto em publico, e reapparecendo este anno, ganhou uma das importantes carreiras do "meeting" de Ascot, denotando excellente fórma.

Quanto a Boswell, depois da victoria do "Saint Leger" não conseguiu mais triumphar, e na presente temporada foi visto realizar em publico cinco tentativas desastrosas. Não obstante, seu proprietario, que é o presidente do Jockey Club de Nova York, fel-o novamente alinhar-se entre os competidores do "Eclipse Stakes" e, como acontecera em 1936, Boswell partiu como grande "out-sider". E' um filho de Bosworth que ganhou a "Gold Cup" e de Flying Gal, egua americana por Sir Gallahad.

O segundo favorito, como adeantamos, foi His Grace que, este anno, em seis apresentações, alcançara quatro victorias, uma dellas compartilhada com Cecil na "Coronation Cup". Tres dias antes da realização do "Eclipse Stakes", Rhodes Scholar, cujas cotações cada vez baixavam mais, de volta de um ensaio levou uma queda em terreno duro, ferindo-se superficialmente nos joelhos. Como não se notasse o menor indicio de manqueira, e na manhã do "Eclipse Stakes" o filho de Pharos mostrasse uma acção perfeitamente normal Lord Astor não teve duvidas em apresental-o. Em corrida, entretanto, o descendente de Phalaris não poude desenvolver sua acção poderosa, e terminado o compromisso, mal deixava tocar no joelho offendido. Foi penultimo sem figurar em momento algum na carreira. Da "defaillance" do favorito aproveitou-se Boswell que a 400 metros do disco, juntamente com Daytona, passou a occupar os primeiros postos em que se conservaram até ao final. Boswell manteve sempre Daytona a um corpo e meio.

— Outro acontecimento importante do "meeting" de Sandown Park foi a disputa do famoso "National Breader's Produce's Stakes", em que estreou o pôtro, pelo qual foi paga até hoje a maior quantia nos leilões de "yearlings".

De facto, 15.000 guinéos precisou desembolsar Miss Dorothy Paget para adquirir um filho de Fairway e Golden Hair, nos leilões de Doncaster em 1936. Este pôtro que ainda não tem nome vem a ser irmão materno de Orwell, que ganhou o "Dois Mil Guinéos" de 1933.

Tahir, um invicto filho de Tetratema foi feito favorito, precedendo por pouca differença seu companheiro Far-West por Fairway e o pôtro sem nome filho de Golden Hair. A nenhum delles coube, porém, a victoria e sim a Portmarnock, um outro descendente de Fairway, que depois de uma estréa infeliz no "New Stakes" de Stakes, ganhára uma carreira de importancia secundaria.

Portmarnock adeantou-se por um corpo e meio a Tahir, que depois de correr sempre muito atrasado, investiu com grande coragem.

O filho de Golden Hair arrematou em terceiro, a egual differença, depois de commandar seus adversarios em todo o percurso, evidenciando excellentes recursos de velocidade.

"O representante de Miss Paget", escreve Edward Moorhouse, "produziu sem embargo impressão muito favoravel. Correu melhor do que esperava seu treinador, pois algumas semanas padecera duma enfermidade contagiosa, consistente numa inchação dos renos, razão pela qual encontrava-se bastante debilitado. Parece, pois, que não tardará em demonstrar sua classe, justificando assim o alto preço por que foi adquirido".

LIVRARIA ALVES

...ros collegiaes e acad...

LOTERIAS

Filial da Casa

LOPES

Rua Gonçalves Dias, 39

Ainda a victoria de Stayer no Classico "Major Suckow"

O PROPRIETARIO DO CAVALLO PARANAENSE MOVE UMA ACÇÃO CONTRA D. BEATRIZ ROCHA

Como é do dominio publico, a proprietaria do cavallo Oh!, segundo collocado no Classico "Major Suckow", ganho por Stayer, protestou contra o pagamento do premio de 15:000$ a ser feito a este ultimo animal, sob a allegação de não tratar-se dum puro sangue.

A questão está ainda em andamento, devendo ser derimida pelo Ministerio da Agricultura, e a quem, de accordo com a Lei de Nacionalização, foi encaminhada pelo Jockey Club.

Surge agora no fôro de nossa capital uma acção de perdas e damnos, movida contra d. Beatriz Rocha, proprietaria do cavallo Oh!.

E' a seguinte a integra do protesto:

"Samuel Cesar da Costa, despachante municipal, residente á rua Cesario n. 191, para resalva de seus direitos quer interpor contra d. Beatriz Rocha proprietaria, residente á rua Joaquim Silva nº 132, um protesto judicial para haver desta em acção propria, perdas e damnos, com fundamento no seguinte: O supplicante, proprietario do cavallo "Stayer", filho de Moscou e Juliette, todos inscriptos no Stud Book Brasileiro como de puro sangue, está impedido de receber o premio classico "Major Suckow", ganho pelo referido animal em 18 de julho p. findo, em virtude do procedimento da supplicada que protestou perante a Commissão de Corridas do Jockey Club Brasileiro quanto ao alludido pagamento que pretende para o seu animal "Oh!", segundo collocado na referida prova. Funda a supplicada a sua reclamação na affirmativa de não ser o animal "Stayer" de puro sangue, contrariamente á inscripção existente no Stud Book, com grave prejuizo para o supplicante que, impedido de receber o premio ganho não pode inscrever e correr em novas provas desvalorizando a sua propriedade.

Assim reclama a v. ex. que seja tomado por termo o seu protesto com a intimação da supplicada, scientes o illustrado presidente do Jockey Club Brasileiro e a Commissão de Corridas da dita sociedade na pessoa de um dos seus membros.

Requer mais que se lhe dê o processo, independente de traslado".

Moscoso Castro & Comp. Ltda.

CASA BANCARIA

DEPOSITOS, EMPRESTIMOS E DESCONTOS, A'S MELHORES TAXAS

R. da Alfandega, 51

TELEPHONES 23-3937 — RIO DE JANEIRO

Patente de invenção n. 20.620

Momsen & Harris, Agente Official da Propriedade Industrial, estabelecida á praça Mauá n. 7, 180, nesta cidade, encarrega-se de promover o emprego de "Corantes novos e o processo para obtel-os", privilegiados pela patente de invenção acima mencionada, de propriedade da Companhia Anilinas e Productos Chimicos do Brasil, estabelecida nesta cidade.

Dr. Newton Motta

(Cirurgião do Hospital São Francisco e da Caixa da City. Ex-Chefe dos Serviços de Gynecologia e Obstetricia da Benefic. Hespanhola).

OPERAÇÕES - DOENÇAS DE SENHORAS — PARTOS —

Consultorio: Rua Ouvidor, 164-1 sala 4 Terças, quintas e sabbados —2 1/2 ás 4—

PHOSPHOROS

USEM DAS MARCAS SOL E YPIRANGA

SÃO OS MELHORES E POR TODOS PREFERIDOS

Programma e cotações para o meeting de domingo

1ª carreira — Premio "Xuri" — 1.500 metros — 10:000$000.

			Cts.
1-	1 Mexico	55	40
	2 Cadete	55	50
	3 Ih! Ta! Tan!	55	40
2-	4 Esterlina	53	50
	5 Colorado	55	40
	6 Litoral	55	60
3-	7 Mignon	53	50
	8 Grato	55	40
	9 Tio Sam	55	50
4-	10 Grey Girl	53	50
	11 Dollfuss	55	20
	" Miscellanea	53	20

2ª carreira — Premio "Assis Brasil" — 1.400 metros — Réis 4:000$000.

		Ks.	Cts.
1-	1 Veronica	54	40
	2 Jardim	52	60
	3 Cobre	52	50
2-	4 Decidido	56	40
	5 Resoluto	56	35
	6 Parodia	54	60
3-	7 Kong	52	40
	8 Rosinario	56	30
	9 Uraco	52	60
4-	10 Raymunda	50	70
	11 Perigosa	50	50
	12 Regia	50	60
	13 Urca	54	70

3ª carreira — Premio "Mossoró" — 1.400 metros — 4:000$

		Ks.	Cts.
1-	1 Invejoso	53	40
	2 Papae Noel	52	50
2-	3 Franceza	53	10
	4 Macuco	56	50
3-	5 Oitibo	57	30
	6 Nhô Zuza	58	30
	7 Caracapú	53	60
4-	8 Irapuasinho	48	35
	9 Oitava	50	40
	10 Mineral	48	50

4ª carreira — Grande Premio "Districto Federal" — 3.000 metros — 30:000$000.

		Ks.	Cts.
	1 Quati	56	13
	2 Manduca	56	60
	3 Papary	56	[illegible]
	4 Jockey Club	56	200

5ª carreira — Premio "[illegible]" — 1.600 metros — 4:000$ — Betting.

		Ks	Cts
1-	1 Sabre	54	30
	2 Miss Ba	50	35
2	3 Triste Vida	54	50
	4 Miroro	55	[illegible]
	5 Sanguenol	54	[illegible]
3-	6 C[illegible]	56	50
	7 Ugerê	52	50
	8 Uraquitan	[illegible]	[illegible]
-	9 Thermoxal	56	40
	" Merobi	58	10

6ª carreira — Premio "Jequitiba" — 1.800 metros — 5:000$ — Betting.

		Ks.	Cts.
1-	1 Ubajara	58	35
	2 Finis Dreno	55	50
	3 Everest	55	30
	4 Muricy	52	40
3-	5 Tapirapé	54	40
	6 Nhá	52	50
4-	7 Oyapock	54	60
	8 Paisagem	50	50

7ª carreira — Premio "Queixume" — 1.600 metros — Réis 4:000$ — Betting.

		Ks.	Cts.
1-	1 Micuim	51	30
	2 Tarjador	58	50
2-	3 Tia King	53	35
	4 Rush	51	60
3-	5 Claxon	55	40
	6 Cow Boy	51	50
4-	7 Maronsito	57	35
	8 Miss Praia	48	40

8ª carreira — Premio "Sarmento" — 1.800 metros — Réis 4:000$000.

		Ks	Cts
1—1	Onicó	56	35
2—2	Yeoman	53	40
3—3	Xodosinho	53	30
4—4	Stefan	56	50
5-	5 Lumine	54	40
	6 Morón	54	40

10$ ou mais diariamente poderão ganhar em sua propria casa, quando dedicarem suas horas vagas á original, artistica e rendosa industria "M A N I S" Para informações, escrever á "M A N I S" R. do Passeio 56 — Sala 141 — Rio de Janeiro Peça um folheto gratis explicativo. Se desejar amostra do trabalho a executar, basta remetter Rs. 3$000 mesmo em moeda papel. O mais extenso e variado sortimento de calcomanias, industriaes e artisticas Catalogo gratis.

A reunião de sabbado

PROGRAMMA E COTAÇÕES

1ª carreira — Premio "Salvarsan" — 1.200 metros — 4:000$.

		Ks.	Cts.
1-	1 Violet le Duc	5[illegible]	4
	2 Commodoro	56	35
2-	3 Domitila	53	40
	4 Estrellita	5[illegible]	[illegible]
	5 Cincete	52	40
3-	6 Mercurio	54	60
	7 Coroada	50	70
	8 Piccano	54	60
4-	9 Industrial	50	56
	10 Cuba	50	50

2ª carreira — Premio "[illegible] Noel" — 1.600 metros — 3:500$

		Ks.	Cts.
1—1	Salvarsan	56	40
2—2	Bill	54	30
3—3	Cannes	55	60
4—4	Lavalleja	50	35
5-	5 Xamete	54	40
	6 Canto Real	55	50

3ª carreira — Premio "Madreperla" — 1.400 metros — Réis 2.500$000.

		Ks.	Cts.
1—1	Pasto Fuerte	54	30
2—2	Fogueada	48	50
3—3	Baleada	51	35
4—4	Wunderbar	58	40
5-	5 Yorena	58	50
	6 Silhueta	52	60

4ª carreira — Premio "Sanguenol" — 1.500 metros — Réis 3:500$ — Betting.

		Ks.	Cts.
1-	1 Dama Duende	53	40
	2 Lorraine	56	50
2-	3 Sommell	4[illegible]	35
	4 Ponta Negra	50	40
3-	5 Garla	52	30
	6 Sonhador	53	50
4-	7 Guitarrita	56	35
	8 Yora	51	50

5ª carreira — Premio "Ponta Negra" — 1.600 metros — Réis [illegible]$ — Betting.

		Ks.	Cts.
1-	1 Caricature	55	40
	2 Mica	53	60
2-	3 Ordenança	49	35
	4 Arquero	50	50
3-	5 Bilhete	54	30
	6 Arlette	56	50
4-	7 Taladro	48	40
	8 Mango	49	40
	9 Zug	49	40

6ª carreira — Premio "Resoluto" — 1.600 metros — 4:000$ — Betting.

		Ks.	Cts.
1-	1 Macassar	52	30
	2 Sylpho	50	40
2-	3 Dominó	53	50
	4 Ijuhy	50	50
3-	5 Urussanga	52	35
	6 Milord	57	40
4-	7 May-be	48	35
	8 Iapó	31	35

Ultimas do Bola ao Cesto

O campeonato carioca de basket-ball dará hoje a ultima rodada do seu primeiro turno. O leader, Botafogo de Regatas terá como adversario o Flamengo, que se apresentará desfalcado de dois dos melhores elementos — o "guarda" Evora e o "centro" Eboli. — Mesmo assim o match deverá offerecer phases interessantes em face da habitual energia com que actuam os rubro-negros.

No outro encontro da noitada o Villa enfrentará o Grajahu'. Este prélio apresenta-se tambem em condições de agradar plenamente, pois que as forças estão relativamente equilibradas.

Afim de controlarem os jogos, foram designadas as seguintes autoridades:

Officiaes designados

VILLA X GRAJAHU' — Arbitro, Aladino Astuto — Fiscal, Mario de Oliveira — Apontador, Lauro da Costa Rabello — Chronometrista, Sylvio Washington Guimarães — Delegado, Walter Simões de Almeida

BOTAFOGO X FLAMENGO: Arbitro, Jacomo Monta — Fiscal, Sebastião da Silva — Apontador, Alberto Alves Nogueira — Chronometrista, Carlos Gerardin — Delegado, Walter Jotta

As pelejas obedecerão aos seguintes horarios: Preliminar — 20.30 horas — Principal, 21.30 horas.

Para ambos os jogos, está estipulado em 3$300 o preço do ingresso.

—(x)—

A rodada desta noite, apresentará as equipes com as seguintes constituições:

BOTAFOGO — Pelado e Adamo — Oscar — Alvaro e Aloysio — Luciano e Inglez.

FLAMENGO: — Pereira e Garcia — Martinez — Armando e Affonso — Radamés e Nereu.

VILLA: — Russo e Gradim — Albino — Americo — Ailton — Walter — Darcy e Whitete.

GRAJAU': — Raul Carnauba e Arthur Carnauba — Betinho — Celso e Berford — Damião

—(x)—

A L. C. B. convida por nosso intermedio, os srs. membros do Conselho Supremo para a reunião a realiza-se na proxima segunda-feira, 23 do corrente, ás 17.15 horas, para tratar da seguinte ordem do dia

a) recurso do sr. Affonso Lebever Lopes.

b) interesses geraes.

—(x)—

Além do desfalque de tres elementos effectivos, o Grajahu T. C., vem de soffrer novo desfalque.

Trata-se do denodado technico e treinador frajahuense Derval, que por motivos particulares, demittiu-se do cargo.

Substituirá na direcção do team, provisoriamente o basket-baller Kim.

—(x)—

O Club dos 31, novel e sympathica agremiação de São Januario, festejará no proximo dia 29, domingo, a sua nova quadra de basket-ball, que acaba de soffrer radicaes transformações.

E' desejo do Club dos 31, em realizar, nesta data, uma partida de bola ao cesto, da qual participarão os "poesantos e homogeneos" scratches de Chronistas-Sportivos e Directores do gremio em questão.

Soccorro de natureza inadiavel

Para purificar o sangue e manter sadio o organismo, os nossos rins dispõem de cerca de 10 milhões de tubos finissimos, representando um comprimento total de 30 kms. Esses tubos são verdadeiros filtros e devem deixar passar por dia de 1 000 a 1.500 centimetros cubicos de liquido extrahido do sangue.

Quando se apresentam irregularidades da bexiga, tornando-se o liquido escasso ou demasiado frequente, queimante por excesso de acidez, é signal de que os filtros precizam de ser lavados. Esse signal de alarme pode denotar ameaça de dores lombares, sciatica, lumbago, cansaço, inchação nas mãos, nos pés ou sob os olhos, dôres rheumaticas, perturbações visuaes, tonteiras, etc.

Se os filtros não forem desobstruidos com a devida presteza, teremos suspensa sobre a cabeça a ameaça terrivel dos calculos renais, da nefrite, dos ataques uremicos, da hidropisia, da perda de albumina, phosphato, etc.

As Pilulas de Foster desinflammam, limpam e activam aos rins, sendo ha mais de 50 annos o remedio preferido para combater as doenças renaes.

Clinica só de Senhoras do Dr. Octavio de Andrade

Tratamento de todas as doenças das senhoras sem operação e sem dôr. Hemorrhagia do utero, suspensão, atrazos, etc. Diagnostico precoce da gravidez. Das 12 ás 15 horas. Rua Republica do Perú', 145, 2.º andar. Telephone 22-1591

GONORRÉA (AGUDA OU CRONICA) IMPOTENCIA

Estreitamento da uretra. Fistulas urinarias, cura rapida, sem dor por novo processo. Rins, bexiga, prostata, testiculos, utero, ovarios

1 ás 6—BUENOS AIRES, 77-4.º

Dr. Alvaro Moutinho

O Instituto de Venereologia faz questão de se tornar accessivel a todas as classes sociais, o tratamento, para isso mantém uma tabela reduzida.

FASANELLO

SABBADO VENDEU FEDERAL 5103 COM 500 CONTOS

DIA 28 outro sorteio dos 12 CHEVROLETS

4 de Setembro 1.000 CONTOS ADQUIRA um CLASSICO

O DRAMA EMPOLGANTE DA AMBIÇÃO HUMANA!

O Petroleo, o "ouro negro" que se incendeia, destruindo tudo, espalhando o terror e a morte, abrindo fendas enormes na terra, qual tumulo de fogo e cinzas! (Improprio para menores de 14 annos)

2.ª FEIRA no ODEON

Clinica do Dr. FLAVIO PETRARCA DE MESQUITA

Largo da Carioca, 15 (2.º and.) Fone 22-0797

DIARIAMENTE DAS 4 HORAS EM DEANTE

Tratamento moderno e completo da blenorrhagia e suas complicações, no homem e na mulher. Impotencia, cancros venereos e adenites. Analyses clinicas

Exame pré-nupcial mediante fornecimento de attestado

Doenças do recto e anus. Varizes.

Clinica de Senhoras: Regras escassas, hemorrhagias, corrimentos, frieza, etc. Diagnostico precoce da gravidez

THEATRO JOÃO CAETANO

Temporada de turismo de 1937

Telephone da Bilheteria: 42-1778 — Empresa N. Viggiani

HOJE — A's 21 hs. — Espectaculo inaugural

HOMEM DEMONIO

NA VISÃO FANTASTICA EM 2 ACTOS E 40 QUADROS

UMA VIAGEM AO INFERNO

Bilhetes á venda: Poltronas, 8$000 — Balcões, 6$000 — Galerias, 4$ — Frizas ou Camarotes, 40$000 e mais o sello

A partir de amanhã, sabbado, todas ás noites, sessões ás 19.45 e 22 horas

Amanhã, sabbado — Vesperal, ás 16 horas

Domingo — 2 vesperaes, dedicadas ao mundo infantil, ás 15 e 17 horas e á noite, sómente ás 19.45

A ARTE DE EMBELLEZAR

LEITE DE BENJOIM

PREPARADO MARAVILHOSO PARA AMACIAR, ASSETINAR E AFORMOSEAR A PELLE

O Leite de Benjoim Tonifica e rejuvenesce a cutis, fixando o pó de arroz, extingue as imperfeições da pelle, como sejam: pannos, manchas do rosto, sardas, espinhas, cravos, rugas, queimaduras do sol

O Leite de Benjoim é preparado com o Benjoim do Siam e finalmente perfumado e indicado pelas summidades medicas mundiaes.

A' VENDA EM TODAS AS PERFUMARIAS, PHARMACIAS, DROGARIAS, EM TODOS OS ESTADOS DO BRASIL E NAS

Perfumarias KANITZ

Matriz — Rua Rep. do Perú 94 a 98

Filial — Rua 7 de Setembro, 127 e 129

HEIDER VILLARES SUCENA — FAUSTO DE FREITAS E CASTRO

ADVOGADOS

RUA DA ALFANDEGA, 47-3.º and. (Sala da frente)

TEL. 23-0066

O sortimento de camisas, na VENDA ESPECIAL DA CAMISARIA PROGRESSO, é um assombro em variedade e preço. Varias marcas, de que já não ha sortimento de numero, estão sendo vendidas por preços incriveis. Procure saber se ainda ha o seu numero.

CAMISARIA PROGRESSO
PRAÇA TIRADENTES, 2 E 4

Seu dever era matal-a. Mas preferia dar-lhe a vida com o seu amor

Marlene DIETRICH · Robert DONAT

apresentados por ALEXANDER KORDA em

"O AMÔR NASCEU DO ODIO"
(KNIGHT WITHOUT ARMOR)

Direcção JACQUES FEYDER

SEG. FEIRA PALACIO
UNITED ARTISTS
IMPROPRIO PARA MENORES ATE' 14 ANNOS

JUANITA MONTENEGRO
Chega Hoje de Paris

Estréa Amanhã no GRILL-ROOM DO CASINO ATLANTICO

METRO
O unico cinema no Rio, dotado de poltronas estofadas e apparelhamento de ar condicionado.
RUA DO PASSEIO, 62 - TELS. 22-6490 e 6141

HOJE MEIO DIA 14 · 16 · 18 · 20 E 22 HORAS

UM SABIA O SEU "SEGREDO". O OUTRO O IGNORAVA. AMBOS A DESEJAVAM E A AMBOS ELLA AMAVA. QUAL DELLES ESCOLHER: O QUE IGNORAVA O "SEGREDO", OU O OUTRO, COM O QUAL NÃO HAVERIA MAIS TARDE O PERIGO DE UMA DESILLUSÃO?...

A ULTIMA CONQUISTA
'Last of Mrs. Cheyney'

JOAN CRAWFORD
WILLIAM POWELL
Robt. MONTGOMERY

OS TRES CAMPEÕES DA ELEGANCIA, NUMA ALTA-COMEDIA SUPER-ELEGANTE. Tambem no elenco: FRANK MORGAN, JESSIE RALPH E RALPH FORBES

POLTRONA 4$400
ESTUDANTES 2$200

Nenhum film estreado no "Metro" será exhibido em outros Cinemas do Rio antes de passados 60 dias de suas exhibições neste Cinema.

Dr. José de Albuquerque
Affecções sexuaes masculinas venereas ou não. Tratamento da
IMPOTENCIA EM MOÇO
R. DO ROSARIO, 172. De 3 ás 6

DOENÇAS DO ESTOMAGO INTESTINOS, FIGADO E NERVOSAS — RAIOS X — PROF. RENATO SOUZA LOPES — Regimes dieteticos. Obesidade. Diabetes. S. José, 83-6.°. Tel. 22-7227.

Um delicioso film musicado, um romance de amor vivido ao embalar das aguas do Danubio, o rio que inspirou poetas e musicos...
O FILM QUE SO' TEM MULHERES LINDAS!

Segunda-Feira REX

SEG. FEIRA GLORIA

"VENCIDA A CALUMNIA"
WARREN WILLIAM
KAREN MORLEY · LEWIS STONE
JACKIE MORAN
IMP. PARA CRIANÇAS ATE' 10 ANNOS

Bebam CAFE' GLOBO O melhor e o mais saboroso
COM ATE' A ULTIMA GOTTA!!!
Guardem as capas que tem valor.

Noticias do Estado do Rio

Côrte de Appellação — Novos motoristas — Eleições renovadas em Araruama — Outras notas

ELEIÇÕES RENOVADAS NO MUNICIPIO DE ARARUAMA

O resultado nas eleições municipaes renovadas no municipio de Araruama foi o seguinte:

Apuração da 5ª secção — Para prefeito Frente Popular Araruamense, João Joaquim de Carvalho Vasconcellos, 47 votos. Para vereador — Partido Renovador de Araruama, 66 legendas: Honorio Carlos de Azevedo Coutinho, 22 votos; Manoel Luiz de Oliveira, 25 votos; José Argeu de Souza Rezende, 9 votos; Mario Cardoso Gil, 7 votos; Antonio Gomes dos Santos, 3 votos.

Frente Popular Araruamense, 37 legendas: Adherbal de Azevedo Soares, 37 votos.

NA CORTE DE APPELLAÇÃO

A Côrte de Appellação em sua ultima sessão, ultimou o julgamento do mandado de segurança de Campos, adiado da sessão anterior, por ter pedido vista dos autos o desembargador Oldemar Pacheco.

Pelo recorrente Antonio Alves Leite, usou da palavra o advogado dr. Melchiades Picanço.

A Côrte, contra os votos dos desembargador Henrique Jorge, Nages Parestrello e Sydenham de Lima, deu provimento ao recurso, para deferir o pedido no todo o qual ja havia sido deferido, em parte pelo juiz de 1ª instancia. Obteve assim o requerente Antonio Alves Leite mandado de segurança, como funccionario da Prefeitura de Campos.

— Ainda em sessão secreta, foi feita a classificação dos candidatos a juiz substituto do Tribunal Eleitoral, tendo obtido votos os bacharеis Aurelio Machado Portella de Figueiredo, 62; Rubem Braga, 10 e Rodolpho de Alencar Coimbra, 7.

A PROXIMA INAUGURAÇÃO DO RAMAL IGUABA-CABO FRIO

Communica-nos a Commissão de Festejos:

"A Commissão de Festejos da inauguração do novo ramal Iguaba Grande-Cabo Frio, da Estrada de Ferro Maricá, esteve hontem em visita a diversas repartições distribuindo convites.

O Centro de Excurcionistas Fluminense tomará parte na comitiva inaugural, seguindo em trem especial até Cabo Frio e dahi de automovel ate Casemirana antiga Barra de São João.

O trem especial fará uma parada em Bacaxá.

E' desejo dos excurcionistas e comitiva visitarem a cidade de Saquarema."

CASA LISTER Ltda.
Rio de Janeiro — RUA S. JOSE', 87 — Tel.: 22-0771
End. Tel. "Cirurgia"
PERITOS em: Installações de hospitaes, consultorios medicos, casas de saude, laboratorios, raios X, Diathermia
GRANDE STOCK em: Instrumentos de cirurgia — Material para consultorios de medicos — Hospitaes — Laboratorios — Accessorios de pharmacia — Material de ensino

Promulgado o Tratado de Extradicção entre o Brasil e o Chile

Por decreto de 17 do corrente na pasta das Relações Exteriores foi promulgado o Tratado de Extradicção entre o Brasil e o Chile, firmado no Rio de Janeiro a 8 de novembro de 1935.

INFORMAÇÕES FINANCEIRAS E COMMERCIAES

CAMBIO

LIBRA — 56$650

Abriu, hontem, o mercado de cambio official, calmo. O Banco do Brasil comprava a libra a 56$650 á vista. Assim deixamos o mercado no primeiro encerramento. Reabriu e fechou inalterado.

O BANCO DO BRASIL AFFIXOU AS SEGUINTES TAXAS DE CAMBIO OFFICIAL

A vista — Libra, 56$630; dollar 11$350; franco, $425; escudo $510; marco (compensação) 3$500; florim, 6$380; franco suisso, 2$606; idem belga, 1$910; peso argentino, papel, 3$425; e lira, $595.

CURSO DE CAMBIO OFFICIAL SEGUNDO AS MEDIAS REGISTADAS PELA CAMARA SYNDICAL

A' vista — Londres, 57$430 e Allemanha (registermark) 3$580.

OURO FINO

O Banco do Brasil comprou hontem 1 gramma de ouro na base de 1.000 por 1.000, em barra ou amoedado, ao preço de 10$700.

CAMBIO LIVRE

Libra 77$000 — Dollar 15$400

Hontem, o mercado de cambio livre funccionava firme. Os bancos forneceram lettras a 76$100 e a 15$250 e fixaram as suas coberturas a 76$300 e a 15$050, por libra e por dollar, respectivamente. Ficou frouxo no primeiro encerramento o mercado. Reabriu e fechou mais frouxo.

OS BANCOS ESTRANGEIROS AFFIXARAM AS SEGUINTES TAXAS DE CAMBIO LIVRE PARA COBRANÇAS

A' vista — Londres, 76$100 a 77$000; Nova York, 15$250 a 15$400; Allemanha, 6$140; Compensação, 3$000; Registermark, 4$200; Paris, $574 a $580; Italia, $790; Portugal, $695 a $700; Provincias, $700 a $725; Hollanda, 8$425; Belgica, ouro, 2$575 a 2$580; papel $515 a $516; Suecia 3$880; Suissa 3$505 a 3$510; Slovaquia 753; Austria 2$900; Buenos Aires papel, 4$615 a 4$630; Montevidéo 3$890; Dinamarca 3$420; Japão 4$450; Polonia 3$000; Rumania $110 e Hespanha 1$930.

O BANCO DO BRASIL AFFIXOU AS SEGUINTES TAXAS DE CAMBIO LIVRE PARA VENDAS DE IMPORTAÇÃO

A vista — Libra, 75$380; dollar, 15$270; franco, $575; escudo $680; marco (compensação) 3$000; florim, 8$390; franco suisso 3$495; idem belga, 2$565; peso argentino, papel, 4$610; uruguayo, 8$830; e lira, $805.

CURSO DE CAMBIO LIVRE SEGUNDO AS MEDIAS CALCULADAS PELA CAMARA SYNDICAL

A' vista — Londres 75$051; Paris, $505; Italia $795; R. Mark 4$179; V. Mark 3$000; Portugal $700; Belgica, ouro, 2$533; Suissa 3$505; Suecia 3$920; T. Slovaquia 531; Nova York 15$61; Buenos Aires 4$345; Hollanda 8$510 e Japão 4$465.

MOEDAS

Libra, 75$267; dollar, 15$269; franco, $517; franco suisso, 3$506; franco belga $510; escudo $[illegible]; peso argentino 4$016; peso uruguayo 3$829; peso chileno $[illegible]; lira $746; florim 8$390.

CAMBIO NO EXTERIOR

Abertura de Londres sobre Nova York, 4 99 20.

Fechamento de Londres sobre Londres, 4 99 19.

Abertura de Nova York sobre Nova York, 4 99 3/16.

TITULOS

Regulou a Bolsa de Valores hontem, em condições bastante animadas; realizaram-se vendas apreciaveis em quasi todos os valores em evidencia. As apolices de S. Paulo, 8 % e as obrigações do Thesouro de 1937 registaram com grandes vendas.

Os titulos em evidencia ficaram, em geral, firmes e melhorados, tudo como se verifica adeante.

NEGOCIOS REALIZADOS NA BOLSA DE HONTEM

Divida Publica:

1 Unificadas, 200$ 140$; 31 idem, 1:000$ 778$; 6 idem, idem 782$; 51 Div. Emissões, nom. 776$; 99 idem, idem, idem, 780$; 125 idem, idem, port., 810$; 15 idem, idem, idem, 812$; 2 Reajustamento 500$ c/2em 400$; 263 idem, idem, 814$; 6 idem, idem, c/7 em 915$000.

Obrig. do Thesouro:

10:000$, 1921 1:050$; 25 1937, 805$; 1.010 idem, 906$000.

11 Estado de São Paulo 5 % 1913; 96 idem, idem, idem, rel. 191$500; 1.446 idem, port. 8 % Unif. 932$; 330 Minas 1934, rel. 143$; 100 idem, idem 2ª serie 178$; 20 idem, idem, idem, rel. 178$500; 20 idem, idem, idem 179$; 10 idem, Pernambuco, rel. 925$000.

Municipaes:

50 1906, port., 156$; 5 idem 1914, idem, 154$; 90 1917 idem 158$; 107 1931 c/juros rel. 170$; 12 Dec. 1933, c/juros, rel. 192$500.

Acções:

7 [illegible] Jeronymo, 109$; [illegible] Nova America, nom., 280$; 11 Nova America nom., 280$000; [illegible] Docas de Santos, nom., 230$; [illegible] idem, idem, port., 250$000.

CAFE'

TYPO 7 — 17$200

Funccionava estavel, hontem, o mercado cafeeiro. Os negocios feitos de manhã foram de 2.141 saccas e a tarde venderam-se mais 800 no total de 2.941 contra 2.271 ditas anteriores. Cotou-se a 17$200 o typo 7 e o mercado fechou inalterado.

COTAÇÕES POR 10 KILOS

Typo 3	19$200
Typo 4	18$700
Typo 5	18$200
Typo 6	17$700
Typo 7	17$200
Typo 8	16$700
Ponta commum, cafe commum	1$750
Idem, fino	2$200

MOVIMENTO ESTATISTICO

Entradas: — Não houve.

Desde o 1º do mez, 104.011; media, 5.778; do 1º de julho 204.[illegible]89; media, 4.175; do 1º de julho anno passado, 239.205; café revertido ao stock desde o 1º de julho, 3.201.

Embarques:

America do Norte, 1.599; Europa, 3.075; total, 4.674; idem anno passado, 10.076; desde o 1º do mez, 78.183; do 1º de julho, 177.183; idem anno passado 241.922; stock, 694.447; menos o consumo local do dia 18-8-37, [illegible]. Existencia, 693.947; idem anno passado, 862.276.

CAFE' A TERMO

1º pregão

Mezes — Vendedores — Compradores e Differença

Contrato "A" (Novo)

Agosto, vend. 16$850 e comp. 16$725, menos $075; setembro, 16$600 e 16$500, menos $050, outubro 16$400 e 16$350, mais $025; novembro 16$300 e 16$275; dezembro 16$200 e 16$125, menos $100 e janeiro 16$150 e 16$525 menos $050, respectivamente.

Vendas: 4.500 saccas. Posição, calmo.

2º pregão

Mezes — Vendedores — Compradores e Differença

Contrato "A" (Novo)

Agosto, vend. 16$750 e comp. 16$700, menos $025; setembro 16$500 e 16$450, menos $050; outubro 16$350 e 16$100, menos $250; novembro 16$150 e 16$000, menos $275; dezembro 16$050 e 16$000, menos $125 e janeiro 16$000 e 15$800, menos $225, respectivamente.

Vendas: 6.500 saccas. Posição, fraco.

ASSUCAR

Abriu e regulava hontem sustentado o mercado desse producto. Foram regulares os negocios e nos preços não se registou movimento. Fechou sustentado.

MOVIMENTO ESTATISTICO

Entradas 9.503; saidas 9.503, tendo em stock 25.580 ditas.

COTAÇÕES POR 60 KILOS

Branco crystal, 60$ a 62$000; mascavos, 42$ a 43$000.

ALGODÃO

Regulava estavel hontem, o mercado fibroso. As transacções accusaram maior vulto e os preços proseguiram na base de vespera. Fechou calmo.

MOVIMENTO ESTATISTICO

Entradas 16; saidas 663, tendo em stock 9.857 fardos.

COTAÇÕES POR 10 KILOS

Seridó: typo 3, 38$; typo 4 40$ a 42$. Sertões: typo 3, 42$; typo 5, 40$ a 40$500. Ceará e Mattas: nominal. Paulistas: typo 3, 41$ a 42$; typo 4, 36$ a 38$500.

ALGODÃO A TERMO

1º pregão

Agosto, contrato A, vend. n/cot. e comp. 38$500; B. s/v. e 34$; C. n/cot.; setembro c. A. s/v. e 38$500; B. s/v. e 34$500; C. n/cot.; outubro c. A. s/v. e 38$; B. s/v. e 34$500; C. n/cot.; novembro s. A. s/v. e 38$500; B. s/v. e 35$; C. n/cot.; dezembro, c. A. s/v. e 38$500; B. s/v. e 33$500; C. n/cot.; janeiro, c. A. s/v. e [illegible]$500; B. s/v. e 33$500; C. n/cot.

Vendas: não houve. Posição: paralysado.

2º pregão

Agosto, contrato A, vend. n/cot. e comp. 39$500; B. s/v. e 35$; C. n/cot.; setembro, c. A. s/v. e 39$500; B. s/v. e 35$500; C. n/cot.; outubro, c. A. s/v. e 40$; B. s/v. e [illegible]$500; C. n/cot.; novembro, c. A. s/v. e 39$500; B. s/v. e 36$; C. n/cot.; dezembro, c. A. s/v. e 39$500; B. s/vend. e 34$500; C. n/cot. e janeiro, c. A. s/v. e 39$500; B. s/v. e 34$500; C. n/cot.

Vendas: não houve. Posição paralysado.

CEREAES

PREÇOS CORRENTES COTAÇÕES SEMANAES

Arroz:

	60 kilos	
Agulha amarellão	104$000	106$000
Dito esp. brilhado	100$000	102$000
Dito de 1ª brilhado	92$000	94$000
Dito especial	95$000	97$000
Dito de 1ª	89$000	91$000
Dito de 2ª	80$000	81$000
Dito de 3ª	76$000	77$000
Japonez especial	76$000	78$000
Dito de 1ª	74$000	76$000
Dito de 2ª	68$000	70$000
Dito de 3ª	62$000	64$000
Sinco	35$000	36$000

Alfafa:

	Kilo	
Nacional ou estrangeira	$540	$560

Amendoim:

	25 kilos	
Em casca	26$000	28$000

Alho:

	Cento	
Nacionaes	2$500	10$000
Estrangeiros	8$000	14$000

Alpista:

	Kilo	
Nacional	2$000	2$100

Bacalhau:

	50 kilos	
Especial	220$000	225$000
Superior	[illegible]	210$000
Escamado	170$000	175$000

Banha:

	Caixa	
De Porto Alegre	238$000	218$000
De Laguna	245$000	258$000
De Itajahy	248$000	258$000

Batatas:

	Kilo	
Do interior	$500	$850
Do sul	$500	$750

Cebolas:

	Caixa	
Nacionaes	62$000	64$000
Ervilha, kilo	3$000	3$200

Farinha:

De mandioca especial	35$000	36$000
Fina	33$000	34$000
Entre-fina	28$000	29$000
Grossa	22$000	23$000

Feijão:

	60 kilos	
Preto especial	43$000	45$000
Dito bom	38$000	40$000
Branco	72$000	110$000
Enxofre	42$000	44$000
Mulatinho novo	46$000	52$000
Mulatinho	50$000	58$000
Manteiga velho	Não há	
Fradinho nacional	74$000	76$000
Lentilha, 60 kilos	66$000	68$000

Linguas:

	Uma	
Defumadas	3$200	4$500

Lombo:

	Kilo	
De porco salgado mineiro	2$300	2$500
Dito do sul	2$100	2$300

Herva-Matte:

Barrica	10$500	12$000

Manteiga:

	Kilo	
Do interior	7$600	8$000

Milho:

	60 kilos	
Cattete vermelho	20$000	21$000
Dito amarello	19$000	20$000
Dito mesclado	18$000	18$500

Polvilho:

Do norte	$600	$700
Do sul	$600	$650
Tapioca, kilo	$900	1$000

Toucinho:

	Kilo	
Mineiro	2$900	3$000
Paulista	3$300	3$400
Fumeiro	4$300	4$400

Xarque:

	Kilo	
Mantas puras:		
Nacionaes	2$800	2$900
Do sul	2$600	2$700
Patos e mantas:		
Mineiro	2$600	2$700

Fubá:

	25 kilos	
Mimoso	12$500	13$500
	50 kilos	
Extra-fino	25$000	27$000

Movimento de vapores

NAVIOS ESPERADOS DA EUROPA PARA O RIO DA PRATA

Londres e esc., "Asturias"	20
Genova e esc., "Mendoza"	22
Havre e esc., "Lipari"	21
Hamburgo e esc., "Gen. San Martin"	26
Southampton e esc., "Uruguay"	27
Londres e esc., "H. Patroa"	30
Genova e esc., "Conte Grande"	31

DOS ESTADOS UNIDOS PARA O RIO DA PRATA

Nova York e esc., "Eastern Prince"	20
Nova Orleans e esc., "Cabedello"	23

DE CABOTAGEM

P. Alegre e esc., "Cte. Alcidio"	20
Laguna e esc., "Asp. Nascimento"	20
S. Francisco e esc., "Mandos"	20
P. Alegre e esc., "Santos"	21
Cortaleza e esc., "Lages"	23
Belém e esc., "A. Penna"	24
P. Alegre e esc., "P. de Moraes"	25
Sul e esc., "Poconé"	25
P. Alegre e esc., "Uru"	25
Manáos e esc., "Santarém"	25

A SAHIR PARA A EUROPA DO RIO DA PRATA

Hamburgo e esc., "Bagé"	20
Hamburgo e esc., "Vigo"	21
Southampton e esc., "Arlanza"	22
Genova e esc., "Augustus"	22
Havre e esc., "Groix"	23
Rotterdam e esc., "Alhena"	23
Londres e esc., "Arahy"	23
Londres e esc., "H. Petersen"	24
Hamburgo e esc., "Gen. Artigas"	25

PARA OS ESTADOS UNIDOS DO RIO DA PRATA

Nova Orleans e esc., "Delmar"	22
Nova York e esc., "Paraguayo"	22
N. York e esc., "Camamu"	23
N. York e esc., "W. World"	26
N. Orleans e esc., "Barbacena"	27

Relações culturaes entre o Brasil e os Estados Unidos

IMPORTANTE CONFERENCIA DO PROFESSOR PERCY ALVIN MARTIN

Realizou-se no dia 10 do mez corrente, sob os auspicios do Instituto Brasil-Estados Unidos, a conferencia do professor Percy Alvin Martin, da Universidade de Stanford, actualmente entre nós, sobre "Alguns aspectos das relações culturaes entre o Brasil e os Estados Unidos".

O conferencista começou apontando a relevancia dos objectivos do Instituto, propondo-se, logo a seguir, a esclarecer alguns dos caminhos mais capazes de propugnar o estreitamento das relações culturaes entre nossa terra e a terra yankee.

Essas relações culturaes, que dependem sempre das relações diplomaticas e politicas, datam de velhos tempos, desde o reconhecimento do Imperio; a proposta de mediação do Brasil na guerra de Secessão; a submissão da controversia das Missões ao arbitramento do presidente Cleveland e a cooperação entre o Brasil e os Estados Unidos durante a Grande Guerra.

O sr. Martin recordou a influencia decisiva dos Estados Unidos quando da abertura do Amazonas ao commercio mundial, e o papel desempenhado nesse tempo por Herndon e Gibbon, Mathew Fountain Maury e Tavares Bastos.

Quasi uma terça parte da conferencia foi dedicada a viagem de Pedro II aos Estados Unidos, em 1876, accentuando-se a importancia que d. Pedro attribuiu á invenção de Graham Bell, o telephone e a seu encontro com Emerson, Lovell, Longfellow, Whittier.

O orador indicou as influencias da literatura americana sobre os escriptores brasileiros de Fenimore Cooper e sobre Alencar e Gonçalves Dias, de Poe sobre Machado de Assis, de Longfellow, por intermedio das traducções da "Evangelina" e a popularidade de Emerson (maior que a de Carlyle), de Walt Whitman e de Mark Twain.

O conferencista relembra as viagens dos scientistas americanos, Agassiz, Hart, Branner e Derby, terminando a sua palestra com a opinião sincera de que, de mãos dadas no terreno da sciencia e da cultura, os Estados Unidos e o Brasil contribuirão decisivamente para a manutenção e o aperfeiçoamento da civilização no Occidente.

Expressivo officio da Federação Brasileira de Engenheiros ao director da Baixada Fluminense

O dr. Hildebrando de Araujo Góes, director de Saneamento da Baixada Fluminense, recebeu do dr. Pires do Rio, presidente da Federação Brasileira de Engenheiros, o seguinte officio:

"Federação Brasileira de Engenheiros — Rio de Janeiro, 4 de agosto de 1937. — Illmo. sr. engenheiro Hildebrando de Araujo Góes M. D. director de Saneamento da Baixada Fluminense — Sinto-me vivamente honrado, em nome da Federação Brasileira de Engenheiros em ser o portador junto ao prezado collega e demais distinctos engenheiros deste Departamento, dos sinceros e effusivos agradecimentos pela collaboração decidida emprestada aos propositos de confraternização sul-americana da classe dos engenheiros, promovendo a interessante excursão technica que se realizou no dia 20 de julho proximo passado, testemunho para os nossos collegas sul-americanos do quanto póde a iniciativa brasileira, quando orientada por um espirito realizador e patriota como, sem favor é o seu. — Apoiados em collaborações consistentes e sinceras como a sua os propositos da Federação Brasileira de Engenheiros serão victorias seguras. — Attenciosas saudações — assignado José Pires do Rio — Presidente."

Os moradores da rua Villela Tavares reclamam contra os vagabundos

Moradores da rua Villela Tavares, que faz esquina com Lins Vasconcellos, pedem-nos chamemos a attenção das autoridades locaes para a malta de vagabundos que, alli, com completo desrespeito para com os moradores do local, fazem verdadeiras sessões de immoralidades, usando em suas palestras, do mais baixo calão.

Os desoccupados não respeitam, sequer, a vizinhança de uma Escola e o Hospital da Marinha; como não respeitam as familias que são obrigadas a transitar no referido trecho.

Aqui fica, pois, o justo protesto dos que residem na rua Villela Tavares. Que a policia da jurisdicção, em defesa da moral publica, dê caça aos que attentam contra a mesma, tirando o socego ás familias alli residentes.

Pagamento aos inactivos

VAE SER FEITO PELO SERVIÇO MILITAR E DA RESERVA

O ministro da Guerra declara que attendendo a necessidade, o pagamento dos vencimentos dos ministros e officiaes-generaes inactivos, residentes nesta capital e em Nictheroy, o qual vinha sendo feito até então pelo Serviço de Fundos da 1ª Região Militar, passar a ser feito, a partir do mez de agosto corrente, pela Directoria do Serviço Militar e da Reserva. Declara mais, que essa medida, a partir do mez de setembro vindouro, será egualmente extendida aos officiaes inactivos dos demais postos.

Instituto dos Industriarios

O CONCURSO DE 2ª ENTRANCIA TERÁ' INICIO NO PROXIMO DIA 25

A Commissão Organizadora do Instituto dos Industriarios está procedendo ao exame das provas de dactylographia, realizadas domingo ultimo.

Conhecido este resultado, cousa que possivelmente se realizará amanhã, a referida Commissão tornará publico quaes os candidatos aptos a participarem do concurso de 2ª entrancia, a ter inicio no proximo dia 25.

Caiu do poste

SOFFRENDO FRACTURA DO FRONTAL

O electricista da Light, Lindolpho Guedes, de côr preta, com 25 annos de edade, solteiro e com domicilio á rua São Luiz Gonzaga n. 450 trabalhava hontem num poste da rua Parahyba, quando, em consequencia de uma descarga, soffreu desastrosa queda, recebendo contusões no frontal.

Lindolpho foi medicado no Posto Central de Assistencia retirando-se depois para seu domicilio.

O leiteiro foi atropelado na praça da Bandeira

O leiteiro José Maria Alfaiate, de 38 annos de edade, portuguez e domiciliado á rua São Christovão n. 120, foi colhido hontem, pela manhã, na praça da Bandeira, por um automovel que por ali passava em disparada.

Com contusões e escoriações generalizadas, foi a victima medicada convenientemente no Posto Central de Assistencia, retirando-se depois para seu domicilio, após algumas horas de repouso.

Chocou-se contra um poste um auto da Inspectoria do Trafego

DUAS PESSOAS FERIDAS NO ACCIDENTE

O automovel n. 1.129 da Inspectoria do Trafego, dirigido pelo motorista Francisco Violante, de 30 annos de edade, solteiro, domiciliado á rua N. n. 202, ao passar hontem, pela manhã, na esquina das ruas Uranos e Noguchi, teve partida a barra de direcção. Desgovernado, o carro foi de encontro a um poste, ficando bastante avariado.

FERIDOS OS DOIS PASSAGEIROS

Em consequencia, sairam feridos Francisco Violante, o motorista, que ficou bastante contundido, e Antonio Violante, guarda do trafego, de 35 annos, casado, residente tambem á rua N. 202, que soffreu fractura dos ossos do nariz.

Ambos foram devidamente medicados no Posto de Assistencia da Penha sendo depois removidos para o Hospital da Policia Civil, ahi ficando internados.

A policia do 21º districto tomou conhecimento do facto.

Clinica Medico-Cirurgica do
Dr. Americo Caparica
CONSULTORIO:
RUA VISCONDE DO RIO BRANCO, 31
Elevador — Telep. 22-2949
Diariamente das 4 ás 7 horas
RESIDENCIA:
R. PAULO FRONTIN, 108
2.º andar — Tel. 22-7804

Diario Recreativo

FRATERNIDADE LUZITANIA

A directoria da Fraternidade Luzitania realizará a 28 do corrente o baile commemorativo á passagem do 21º anniversario de sua fundação.

Para essa festa foram convidadas altas personalidades brasileiras e portuguezas, taes como os srs. dr. Martinho Nobre de Mello e dr. Paula Britto, respectivamente Embaixador e consul de Portugal, o interventor do Districto Federal e todas as sociedades co-irmãs.

O traje exigido é o de rigor, sendo permittido o branco a rigor.

Policlinica Geral do Rio de Janeiro

O Concurso de Assistencia ao Pobre, instituido pela Policlinica Geral, para angariar o numerario sufficiente ás suas novas installações medicas, no predio em construcção na Avenida Nilo Peçanha, continúa até o dia 28 de novembro, quando serão sorteados os diversos premios.

Acaba de ser installado mais um posto de vendas de bilhetes na Portaria do Casino Atlantico, que gentilmente está prestando este serviço á Policlinica Geral.

Catullo da Paixão Cearense vae ser homenageado

Um grupo de intellectuaes e estudantes projectam para domingo proximo, uma homenagem ao grande poeta brasileiro Catullo da Paixão Cearense.

A homenagem que conta com o patrocinio da Brasilia Editora, terá logar na residencia do conhecido e querido vate, á rua Dias da Cruz, 943, na estação do Engenho de Dentro.

Diario das Escolas

ESCOLA DE HORTICULTURA WENCESLAU BELLO

Acham-se abertas, até o proximo dia 30, as matriculas para o "Curso de Adaptação", preparatorio para os de Hortelão, Fruticultor e Jardinocultor, a se iniciarem no proximo anno, na Escola de Horticultura Wenceslau Bello.

Informações na secretaria da Sociedade Nacional de Agricultura, diariamente, das 12 ás 16 horas, largo de São Francisco de Paula n. 3, 2º andar, salas 202 e 206.

UNIVERSIDADE DA CAPITAL FEDERAL

A Reitoria da Universidade da Capital Federal, designou os professores: Lemos Britto, Clovis Dunchos de Abranches, Cordillo Filho, Cezar Tinoco, Assis Memoria, José de Albuquerque, Lycinio Santos, Floriano Nunes Pereira, para em companhia do senador Genaro Pinheiro, constituidos em commissão, levarem aos drs. Pedro Aleixo, presidente da Camara; Carlos Luz, leader da maioria e Baeta Neves, presidente da commissão de Educação e Cultura, o pensamento do corpo docente da Universidade, com referencia o projecto 751, que regula o ensino livre no Brasil, em cuja ordem do dia dos trabalhos da Camara deve entrar por esses dias por ter sido requerida a sua urgencia por 50 senhores deputados.

Jornaes e Revistas

"ILLUSTRAÇÃO BRASILEIRA"

O numero de agosto deste grande mensario de arte e literatura que acaba de ser posto á venda traz variada e brilhante collaboração dos melhores nomes do nosso scenario intellectual.

Illustrado com photographias escolhidas, desenhos seleccionados e especiaes de H. Cavalleiro, Luiz Gonzaga, Paulo Amaral e Helmut, traz, ainda, duas bellissimas trichromias reproduzindo quadros de notaveis pintores patricios, como sejam Yvonne Visconti e J. Santos e varias reportagens da redacção.

"O TICO-TICO"

Está optimo, sob todos os pontos de vista, o numero de "O Tico-Tico" desta quarta-feira, que traz collaborações de Oswaldo Storni, Eustorgio Wanderley, Aloysio Fragoso, Warney, J. Fontenelle, J. Carlos, Brandon Walsh, Guia Araujo, Mario C. Pires, Luiz Sá, C. D. Russell, Agenora de Carvoliva, Frank Morley, Jayme Augusto e outros collaboradores. O "Tico-Tico", todas as semanas apresenta heroes novos, em historias bonitas, paginas de curiosidades, ensinamentos, novidades, monologos etc., merecendo, por isso, a preferencia, aliás muito justa, da criançada de todo o Brasil.

"O MALHO"

Appareceu sensacional o numero de "O Malho", o desta semana, reaffirmando o prestigio da querida revista entre os leitores do paiz. Traz a melhor collaboração, assignada por intellectuaes de nomeada feita, como sejam: Oswaldo de Souza e Silva, Agnus, de Mattos Pinto, Itala Gomes Vaz de Carvalho, Berilo Neves, Tapajós Gomes, Murillo Araujo, Danilo Bastos, Leão de Vasconcellos, Sorciere e outros.

A parte a cargo da redacção está variadissima e bem cuidada abrangendo os assumptos de maior interesse do momento.

Caiu do caminhão, morrendo com o rosto partido

Hontem, pela manhã, quando um auto-caminhão, transportando varios vendedores de peixe, corria pela rua São Francisco Xavier, occorreu um desastre profundamente doloroso. E' que á esquina da rua Conselheiro Olegario a uma curva um tanto fechada feita pelo vehiculo, um dos peixeiros foi jogado ao sólo, ficando com o rosto arrebentado.

A Assistencia accorreu ao local, mas embalde, pois o desventurado já era cadaver. O medico apenas constatou o obito.

O commissario Veiga Cabral, de serviço na delegacia do 18º districto, tomou as providencias precisas, fazendo examinar o corpo por peritos da D. G. I. Em seguida o cadaver foi removido para o necroterio do Instituto Medico Legal, onde está á espera de reconhecimento.

Com 24 horas de nascida

UMA CRIANÇA ABANDONADA NA AVENIDA DO [illegible] PICHEIRO

O inspector do Collegio Militar, Manoel Claudio [illegible], caminhava na madrugada de hontem pela avenida do [illegible]cheiro, quando, em frente ao predio n. 114, na via publica deparou com uma criança recem-nascida. Apanhando-a dirigiu-se rapido á delegacia do 15º districto, onde o [illegible] delegado, dr. Paulo [illegible], tratou de apurar o caso.

Na Assistencia, para onde foi levada numa ambulancia, a pequenita mereceu [illegible] mos cuidados dos medicos, tornando-se mais forte e [illegible] recendo, mesmo, que viverá.

Está na Casa dos Expostos.

Colhido por auto na praça da Republica

Hontem, pela manhã, na praça da Republica esquina da rua Senador Euzebio, foi colhido pelo automovel particular n. 5.291, soffrendo fractura do craneo, o alfaiate Antonio Azeredo, portuguez, de 48 annos de edade, casado e residente no Hotel Bella Vista.

Medicado no Posto Central foi o alfaiate logo depois removido para o Hospital da Beneficencia Portugueza, onde ficou internado.

O motorista Sebastião Machado, preso em flagrante pelo guarda-civil n. 1165 foi apresentado ao commissario [illegible] Vianna, de serviço na delegacia do 10º districto, e foi autuado.

DR. BRANDINO CORRÊA

Molestias do apparelho Genital — Urinario no homem ou na mulher — OPERAÇÕES — Utero, ovarios, prostata, rins, bexiga, etc. Cura rapida por processo moderno sem dôr da

GONORRHÉA

e suas complicações — Prostatites, orchites, cystites, estreitamentos, etc. Diathermia, Darsonvalisação — Rua Republica do Perú' numero 23 - sob. das 7 ás 8 e das 14 ás 19 — Domingos e feriados das 7 ás [illegible]

Hemorrhoidas

Cura radical sem dôr e sem operações, por processos modernos. Doenças ano-rectaes, rectites, estreitamentos, fistulas e doenças venereas. Cirurgia do recto

Dr. Joaquim de Oliveira

(Assistente do serviço de doenças ano-rectaes da Cruz Vermelha)

Cons.: Rua Visconde Rio Branco, 31-1.º and. Tel. 22-2949 — das 4 1/2 ás 7. Res. 28-0125

Doenças ano-rectaes

Dr. Lauro Borges

Tratamento das hemorrhoidas sem operações e sem dôr

RODRIGO SILVA, 14 - 3º
22-1250

CINEMA

Marlene e Robert Donat, em "O amor nasceu do odio"

Jacques Feyder vae contar-nos esse episodio todo vivido no periodo mais angustioso da Russia, quando se degladiavam os seus filhos e quando dois seres se encontram, apparentemente destinados a degladiarem-se, mas, na realidade impostos pela mão divina para muito se amarem. Dois seres que são Robert Donat incumbido de dar um destino qualquer a Marlene, e esta, senhora de alta nobreza, entregue á sanha de seus adversarios mas salva por um delles, justamente...

Robert Donat, em "O amor nasceu do odio"

"O amor nasceu do odio" é uma composição cinematica de alto merito como o irão reconhecer, publico e critica a partir de segunda-feira, no Palacio Theatro. No mesmo programma, vae a United Artists incluir tambem "Cabaret dos Insectos", uma deliciosa symphonia em cores de Walter Disney.

Danubio... o rio que encantou os poetas e musicos — revelado em Uma Noite no Danubio

"Uma noite no Danubio" tem a mesma inspiração. O amor nascido durante uma viagem rumo a Budapest, entre uma princeza e um violinista; por isso mesmo um sentimento delicado, cheio de melodias, mas das melodias que o proprio Danubio inspira, melodias que nascem em Vienna e vão morrer no Mar Negro...

Wolfgang Liebeneiner, o galã de Dorits Kreysler, em "Uma noite no Danubio"

"Uma noite no Danubio" diz-nos de um thema encantador defendido pela loura e linda Dorit Kretsler e pelo esplendido galã Wolf Liebeneiner que Programma Alliança nos dará já dentro de tres dias, na proxima segunda-feira, no Rex.

"O Diabo a Solta" segunda-feira no Plaza

Agora, vocês terão com "O Diabo a solta" uma Del Rio conquistadora, feminilmente endemoninhada, no papel de uma "sereia" de caes, que arma um verdadeiro "hot weather" num porto de grande movimento, apenas usando o seu magnetismo physico, o seu "sex-appeal", entre os mais bellos specimens da galharda marinha de "Uncle Sam"... Por sua causa, para obter o seu amor definitivo de "taxi dancer" voluvel e bellissima, brigam os mais fieis amigos. Em homenagem ao seu "temperamento" ardente, Richard Dix e Chester Morris — que sempre foram dois grandes camaradas, na sua vida bohemia de marinheiros — chegam ás vias de facto... até que se desilludam da sinceridade da sua "eleita".

E Carmen — a nossa Dolores irrequieta — continúa, depois disso, o seu destino de mariposa humana, imantando com a sua seducção indiscutivel [illegible] ... porque costumam deixar uma noiva em cada porto de desembarque.

Ken Taylor

Ken Taylor, que desempenha o papel de rival no film da Nova Universal "Azas sobre honolulu", que o Alhambra lançará após "Lucrecia Borgia", interpreta o papel de galã no excellente film de Virginia Bruce, "Brilhante Prophecia" que será lançado brevemente pela Nova Universal. Taylor nasceu em Nashua Estado de Iowa nos Estados Unidos, tem 6 pés de altura cabellos castanhos e olhos da mesma côr.

Films em cartaz

PLAZA — "O Principe e o Mendigo" (Warner) com Errol Flynn e os irmãos Mauch Horario — a partir de 1 hora

—:—

METRO — "A Ultima Conquista" (Metro Goldwyn) com Joan Crawford William Powell e Robert Montgomery — Horario: 12 dia — 2 — 4 — 6 — 8 e 10 horas.

—:—

PALACIO — "Première" (Ufa) com Zarah Leander — Horario: 2 — 3.40 — 5.20 — 7.00 — 8.40 e 10.20 horas.

—:—

ALHAMBRA — "Lucrecia Borgia" (Programma Serrador) com Edwige Feulliére e Gabriel Gabrio — Horario: 2 — 4 — 6 — 8 e 10 horas.

—:—

ODEON — "Amor de um estranho" (United) com Ana Harding e Basil Rathbone Horario: 2 — 3.40 — 5.20 — 7.00 — 8.40 e 10.20 horas.

—:—

IMPERIO — "Setimo Céo" (Fox Films) com Simone Simon e Jame Stewart — Horario: 2 — 4 — 6 — 8 e 10 horas.

—:—

GLORIA — "1.000 Dollares por Minuto" (Internacional Films) com Leila Hyams e Roger Pryor — Horario: 2 — 3.40 — 5.20 — 7.00 — 8.40 e 10.20 horas.

—:—

PATHE' PALACIO — "Flirt" (Metro Goldwyn) com William Powell e Luise Rainer. — Horario: 2 — 4 — 6 — 8 e 10 horas.

—:—

BROADWAY — "Barqueiros do Volga" (Broadway Programma) com Pierre Blanchar e Vera Korene. — Horario: 2 — 3.40 — 5.20 — 7.00 — 8.40 e 10.20 horas.

—:—

REX "Dolorosa Renuncia" (R. K. O.) com Joan Fontaine e John Beal — Horario: 2 — 3.40 — 5.20 — 7.00 — 8.40 e 10.20 horas.

—:—

RIO — "Quando Mulher Persegue Homem" (United) com Joel Mc Crea e Miriam Hopkins. — Horario: 2 — 3.40 — 5.20 — 7.00 — 8.40 e 10.20 horas.

"Viagem do Barulho"

Magnifico, cheio de emoções, constituindo divertimento excellente de ponta á ponta, o programma que o Pathe Palacio apresentará a seguir, isto é, já na proxima segunda-feira, exhibindo "A Viagem do Barulho", com Elissa Landi, Edmund Lowe e Zazu Pitts, e uma comedia, complemento de programma, de Laurel e Hardy, "De Puro Sangue".

"A Viagem do Barulho", trata de uma trama mysteriosa em que tudo é, tambem, pretexto para comedia, para coisas divertidas, cheias de jovialidade.

Edmund Lowe, faz o papel de um artista de cinema cançado de interpretar papeis de detectives victoriosos. Elissa, o de uma novelista, cada vez mais disposta a escrever enredos mysteriosos e tetricos, embora na vida real nunca os tivesse vivido.

"Horizonte Perdido" — A super-producção de Frank Capra

A proposito desse formidavel trabalho de Frank Capra para a Columbia, "Horizonte Perdido", que o Plaza apresentará a 30 do corrente, a revista americana "The Film Daily" fez um bello estudo critico, classificando-o, em epigraphe, de "Impressionante e Artistico Drama".

Sendo demasiado extenso esse elogioso commentario, procuraremos reproduzir aqui, apenas alguns de seus trechos.

Eil-os:

"Com um custo enorme, a Columbia lançou uma producção que supera suas maiores actividades cinematographicas. Em virtude da direcção de Frank Capra, esse film foi realizado com meticuloso conhecimento de causa e plena posse de seus valores dramaticos. O comico surge habilmente combinado com o espectacular. Sob todos os pontos de vista, é uma valiosa contribuição á 7ª arte. As scenas são excellentes e o dialogo está em harmonia com o scenario. A pellicula é gigantesca e criada com um claro conceito de belleza e alto vôo imaginativo. Ronald Colman interpreta o papel de um alto official britannico fora de seu paiz, um apostolo da paz mundial, que salva um grupo de cidadãos internacionaes das garras da guerra civil na china. Optima caracterização, etc., etc."

Eça de Queiroz no Cinema

Um dos mais interessantes romances de Eça de Queiroz, acaba de ser filmado pela Guamont British e será brevemente apresentado ao publico carioca, na tela do cinema Broadway.

Trata-se de "As minas de Salomão", obra original de Rider Haggard, que o admiravel escriptor portuguez transcreveu para o vernaculo, dando-lhe mais vida, mais movimento e mais belleza, de tal modo que a traducção se avantaja em muitos pontos sobre o original.

Entre nós, raros são os que ainda não leram esse trabalho curiosissimo, mas certamente o farão agora que a cinematographia lhe vae dar a scentelha divina da vida. E ficarão conhecendo um dos romances mais attraentes que a literatura portugueza já produziu.

A versão cinematographica, de "As minas de Salomão" irá á téla do Broadway nos primeiros dias de setembro, com a interpretação magnifica de Sir Cedric Hardwicke, Anna Lee, Roland Young, John Loder e o formidavel barytono negro Paul Robson, que, não faz muito, admiramos em "Magnolia".

UMA ESTRE'A DE GRANDE ELEGANCIA, HOJE, NO ELEGANTISSIMO "METRO"

Joan Crawford, William Powell, Robert Montgomery e Frank Morgan, num torneio de subtilezas: "A ultima Conquista"

Joan Crawford, Robert Montgomery e William Powell. Qual delles será "A Ultima Conquista" de Joan?...

O publico elegante da cidade marcará encontro, hoje, no "Metro": Joan Crawford, William Powell e Robert Montgomery, os interpretes por excellencia das altas-comedias de subtilezas, de finuras, estarão reunidos, hoje, no luxuoso cinema, numa das estréas mais encantadoras do anno cinematographico. "A Ultima Conquista" (The Last of Mrs. Cheyney), o film que os juntou, constituirá o cartaz de estréa, hoje, no **Metro**. Detalhar o enredo de "A Ultima Conquista" seria roubar ao leitor, que na certa vae, no ambiente luxuoso do "Metro", admirar a elegancia do film, grande parte de emoções. Podemos adeantar, entretanto, que Joan Crawford interpreta o papel de uma viuva de notavel chic, senhora de uma personalidade irresistivel; que William Powell interpreta um cavalheiro de industria que não desconhece, entretanto, o que seja ter caracter, e que Robert Montgomery nos apparece na pelle de um finissimo lord que constitue o melhor partido matrimonial de toda Londres. E não esqueçamos Frank Lloyd, que caracterisa um Lord dado a conquistas e a attitudes galantes que quasi lhe custam muito caro... E' entre essas personagens, todas elegantes, intelligentes, brejeiras, que se desenvolve a trama de "A Ultima Conquista", o film bonito para os olhos e para a intelligencia que o "Metro" começará a seguir hoje. O horario é o seguinte: meio-dia, 14, 16, 18.20 e 22 horas. E' de todo aconselhavel assistir o film exactamente do inicio ao desfecho. Fazendo assim, maior será a emoção ante certas surprezas causadas pela personagem vivida por Joan Crawford.

"Terra em Chammas"

A ARROJADA PRODUCÇÃO DA UFA QUE DESCREVE A LUTA PELO PETROLEO NA ASIA

"Terra em Chammas", é illustrativo das lutas que se travam pela conquista da fortuna occulta nas capas devonicas do sub-solo. Mostra, em imagens terrificantes, como uma pequena cidade pode enriquecer rapidamente e ser destruida pela mesma causa que a elevara á categoria de um grande centro. Aventureiros sem escrupulos, movidos pela ambição, ateam fogo por toda a cidade. Anatolia, em panico, foge espavorida. Sobre os dias gloriosos desce a aza negra da desgraça. Os millionarios improvisados voltam a ser mendigos. Assim é o petroleo, Moloch insaciavel. Devorador de vidas e de almas. Monstro que offerece o bem e o mal simultaneamente. Pela primeira vez o cinema se atraveu a escrever-lhe a historia tenebrosa. E "Terra em Chammas", tornou-se uma pellicula differente, de emoções raras, de seguimento impressionante.

Brigitte Horney e Fritz Kampers numa scena do film da Ufa — "Terra em Chammas" — que o Odeon vae exhibir segunda-feira proxima

Sua estréa terá logar no Odeon segunda-feira proxima. No elenco figuram Gustav Froel'ch, Brigitte Horney e Fritz Kampers.

TOSSE-BRONCHITES
PHYMATOSAN
CURA E FORTALECE

Para tratar dos interesses do funccionalismo

UMA REUNIÃO NA CASA DO FUNCCIONARIO PUBLICO

No proximo sabbado, 21 do corrente, ás 4 horas da tarde terá logar na Casa do Funccionario Publico, mais uma reunião destinada aos funccionarios da Marinha e Guerra, pertencentes a essa instituição, interessados na percepção das differenças de vencimentos a que têm direito, na conformidade do artigo 26, da lei n. 4.632, de 6 de janeiro de 1923, combinada com a lei n. 5.352, de 25 de dezembro de 1928 e regulamentada pelo decreto 18.388, de 28 de janeiro de 1929.

Abrindo a sessão o presidente dr. Romulo de Avelar dirá o que já foi feito a respeito e concederá a palavra ao dr. Joaquim Passodomo, da Ordem dos advogados e um dos mais esforçados defensores desses servidores tão sacrificados. Falará depois o dr. Gonçalves de Mello, director do Banco dos Servidores do Estado.

São, desse modo, convidados todos os interessados.

2.625:390$300 em ouro para a Casa da Moeda

Procedentes das minas de Morro Velho e consignadas á firma Wilson Sons & Cia. Ltd., deram entrada hontem, na Casa da Moeda, seis caixotes de ouro em barra.

A referida encommenda está avaliada em 2.625:390$300.

RADIO OFFICINA
A V I L A
concertos de radios* automovel proprio para attender dia e noite. Tel. 23-3123
RUA DO CARMO, 3

desenhos, croquis, suggestões, etc consulte a 22.3018.
SECÇÃO TECHNICA DA PUBLICIDADE DO Diario Carioca
SOB A DIRECÇÃO DO DESENHISTA QUEIRÓS

SOCIAES

ANNIVERSARIOS

Fazem annos hoje:

As sras. Adelaide Motta Lima, Mercedes Pinto de Freitas, Zilda Vieira da Silva, Helena de Queiróz Carvalho, Giuseppina Botta; as senhoritas Helena Amaral, Maria de Lourdes Alvim Costa, Odette de Figueiredo, Gneida Vasques; o coronel Alfredo da Fonseca; o dr. Ruy Carneiro, deputado federal.

— Faz annos, hoje, o sr. José Serqueira Junior, academico de engenharia.

FESTAS

Fluminense F. C. — O Fluminense F. Club vae offerecer aos seus socios e exmas. familias, o que vale dizer, á alta sociedade carioca, uma bella festa no dia 28 do corrente, a qual está fadada a [illegible] entre os acontecimentos sociaes do Rio.

Tijuca Tennis Club — [illegible] cada vez mais [illegible] sociedade [illegible] em torno da imponente festividade sportiva e social que a "Ala Militar" [illegible] realizar sabbado proximo, [illegible] 24 horas, em homenagem aos distinctos [illegible]

Casa de Minas Geraes — Mais uma vez a Casa de Minas [illegible] vae realizar [illegible] do Tijuca [illegible]

A [illegible]

Club de São Christovão — [illegible]

THEATRO

CHANG, AFINAL!

O Rio de Janeiro vae conhecer o Mago oriental que tem surprehendido e maravilhado as grandes capitaes do mundo, e que foi ultimamente a grande attracção da Radio City de New York e dos theatros de Buenos Aires, onde permaneceu sete mezes. Chang e sua companhia de girls bailarinas, dentro de luxidos scenarios e de authenticas vestimentas chinezas passará o publico com suas experiencias assombrosas em que predomina o fantastico e o delicioso com á poesia oriental de muitos de seus numeros.

O espectaculo de Chang intitula-se "Uma viagem ao inferno" uma viagem em quarenta etapas em que succede o inconcebivel o inacreditavel, o impossivel. E' a magia, o illusionista na sua expressão mais perfeita e apresentado de modo a encantar a vista e deliciar a intelligencia.

Ha entre os numeros muitos que incluem bailados sendo a choreographia da primeira bailarina Joana Claire que chefia um bando de treze estonteantes girls.

Destacam-se no programma, entre trabalhos rapidos e estupefacientes, Jardins Orientaes, O reinado dos coelhos, Flores da Primavera, O Congresso Pan-Americano, A princeza encantada (lenda chineza), A Mata Hari chineza, A Boneca Cubana, No mundo dos espiritos, Florodora e A Dansa dos esqueletos, todos grandes criações de Chang, a ultima palavra no genero.

A dansa dos esqueletos produzirá grande sensação. As ossadas humanas fluctuarão no ar e dansarão grotescamente até por cima da cabeça dos espectadores, ao alcance de suas mãos.

O espectaculo de hoje é completo. Terá inicio ás 21 horas precisas.

Este é o novo presente que o empresario dá ao publico do Rio na temporada de 1937.

JOSE' LYRA

O CARTAZ DO DIA

MUNICIPAL — [illegible]

RIVAL — [illegible]

CARLOS GOMES — [illegible] com Alba Regina e Orsini [illegible]

RECREIO — "Rumo ao Cattete", revista, ás 20 e 22 horas, pela companhia Luiz Iglezias-Freire Junior, com Aracy Côrtes, Oscarito [illegible] Waldemiro [illegible]

JOÃO CAETANO — Chang e sua Companhia, ás 21 horas em [illegible]

REPUBLICA — "Arre, Burro!", revista, pela companhia Beatriz Costa, ás 20 e 22 horas, com [illegible] Thereza, Nascimento Fernandes, etc.

PEQUENAS NOTICIAS

Hoje no Carlos Gomes, [illegible] "Scugnizza", com Alba Regina e Orsini.

Amanhã "Casta Suzana" em matinée e "Sonho de amor de Liszt".

— "Arre, burro!", continua no cartaz do Republica.

— Na festa do "Dia do Artista", irá "Deus lhe pague" no João Caetano, com Teixeira Pinto no protagonista.

— Amanhã, haverá matinée da mocidade, no Recreio, com "Rumo ao Cattete".

O COMMENTARIO DA NOITE

Discutia-se no saguão do Carlos Gomes uma nota que o critico Nobrega de Siqueira havia escripto, quando o secretario da S. B. C. T., disse:

— Eu vou buscar o "Povo" para vocês verem. E quando já ia em direcção á porta, o Abadie Faria Rosa commentou:

— Não adianta ir buscar o povo, porque a casa já está esgotada.

Uma sala de imprensa na séde do Touring Club

Um novo melhoramento [illegible] hoje [illegible]

[illegible]

Ao acto inaugural [illegible]

Theatro Carlos Gomes
GRANDE COMPANHIA ITALIANA DE OPERETAS
ITALO BERTINI-FRANCA BONI
"soubrette" — Alba Regina
HOJE, ás 20.45 hs., HOJE
RECITA DAS ASSIGNATURAS
"SCUGNIZZA"
Protagonistas: ALBA REGINA e A. ORSINI
AMANHÃ: em "matinée" ás 16 horas — a preços reduzidos — "CASTA SUZANA" — A' noite ás 8.45 hs. —
"SONHO DE AMOR DE LISZT"
Poltrona: 8$000.

THEATRO RECREIO

HOJE — A's 20 e 22 horas — HOJE
A revista de criticas politicas e social de Iglesias, Freire, Mesquita e Lago em sua marcha victoriosa
" RUMO AO CATTETE "
Brilhante actuação de Aracy, Oscarito e de toda a Companhia!!
Todos os vultos politicos de destaque em finissimas charges!! — O maior espectaculo da temporada! — Uma fabrica de gargalhadas!! — Amanhã — A's 16 horas — matinée da mocidade a preços reduzidos — Domingo — A's 15 horas — Matinee chic dedicada as senhoras

THEATRO REPUBLICA
Empresa F. Rodrigues Araujo & Cia. e José Loureiro

HOJE, "soirées" ás 20 e 22 horas
A Companhia Portugueza de Revistas
com
BEATRIZ COSTA
apresenta
A TRIUMPHAL REVISTA QUE TANTO SUCCESSO ESTA' OBTENDO:
"ARRE, BURRO"!
"Commère": ALVARO PEREIRA.
Brilhante desempenho de toda a Companhia. Lindos bailados! Lindas canções! Amanhã: ás 20 e 22 horas

Resumo da mensagem apresentada á Assembléa Legislativa de Minas Geraes, em sua sessão ordinaria de 15 de agosto de 1937, pelo governador do Estado

(Continuação da 8ª pagina).

algodão em pluma. Annexa á camara central, foi installada uma deslinteradeira, uma machina de fabricar saccos e uma do piro-estampagem automatica. Montou-se tambem um dos mais completos laboratorios do paiz para analyse de algodão, o qual permittirá conhecer com exactidão o valor economico, quantitativo e qualificativo de qualquer variedade. Nesse laboratorio já se fizeram 2.376 ensaios de pureza e poder germinativo de sementes mandadas a estudo.

Construiu-se novo [illegible] de sementes, com a area de 1 [illegible] metros quadrados. [illegible] em plena actividade [illegible] usina regional de [illegible] mento, primeira do Oeste, que, [illegible] passo que [illegible] produ[illegible] zona, [illegible] governo a [illegible] de sementes [illegible] distribuição.

[illegible] usina, será inaugu[illegible] ainda este anno a usina de [illegible] de oleo [illegible] aproveitar as sementes que não [illegible] de classi[illegible] criados, dispondo o Estado, presentemente, dos de Mo[illegible] Pirapora, Curvello, Pitan[illegible] Varginha, [illegible] A nossa p[illegible] de algodão em pluma, que foi de [illegible] kilos em 1934, [illegible] milhões de kilos em 1935 e a [illegible] em 1[illegible] safra e avaliada em 55 milhões de kilos.

Proseguiu victoriosa a campanha [illegible] em meu [illegible] no para o fomento da producção de fumo.

O programma [illegible] campanha [illegible] incrementar a producção pelo [illegible] campos de cooperação com os [illegible] radores, aos qu[illegible] fornece assistencia technica di[illegible] [illegible] do fumo, [illegible] tue sementes seleccionadas, gratuitamente, fornece adubos e insecticidas pelo cust[illegible] empresta machinas e instrumentos agricolas, e, finalmente, adeanta o material necessario á construcção de estufas-seccadoras, facultando ao cooperado a restituição [illegible] quatro prestações annuaes.

Como medida de defesa da producção, o serviço recebe os fumos produzidos por seus cooperados, no armazem [illegible] Bello Horizonte, completa o seu preparo, classifica e enfarda, funccionando ahi, da como depositario e intermediario da collocação do producto, sem onus para o productor.

Um plano vasado em taes moldes despertou, como era de esperar, desusado interesse [illegible] todo o Estado. No curto espaço de tempo que medeia entre esta data e a de sua organização, o Serviço de Fomento do [illegible] já installou 87 campos de [illegible] ção, 3 de semi-cooperação e 3 campos experimentaes, contando 32 estufas em funccionamento. Para a safra de 1937-8, já se acham [illegible] 40 novos [illegible] a campos de cooperação. Na primeira safra, de 1935-36, plantaram-se 1.834.000 pés de fumo; na presente [illegible] 4.175.000 pés.

A [illegible] de 1935-36 [illegible] foi [illegible] de 20.000 kilos, ao passo que a actual é estimada em 150.000.

A topographia, o clima e o sólo das diversas [illegible] do Estado [illegible] estudados para chegar-se a conclusões seguras sobre os typos e variedades que melhor se adaptem a cada qual. Cultivando fumos das melhores variedades indicadas para cigarros e charutos, acabamos de conseguir resultados extraordinarios, o que vem demonstrar as possibilidades incalculaveis da cultura do fumo em nosso meio.

Numa demonstração convincente desse exito, ai estiveram concorrendo a Primeira Exposição de Productos Agricolas do Estado, os mostruarios dos 87 campos de cooperação orientados pelo Serviço de Fomento do Fumo. Em sua séde, além da Secção Administrativa, este Serviço installou, desde o primeiro anno, os serviços de classificação, fermentação, enfardamento e armazenamento dos fumos.

Em consequencia do consideravel augmento da producção, foram criados e estão sendo installados 6 nucleos regionaes de fomento, em S. João Evangelista, Ubá, Pouso Alegre, Carmo da Matta, Lavras e Santa Barbara. Installou-se no armazem central uma prensa electrica, de grande capacidade de producção para o enfardamento dos fumos e um apparelho a vapor para a esterilização dos fumos antes do enfardamento. As culturas que ora se processam no Estado foram iniciadas com sementes produzidas e seleccionadas nos seus campos experimentaes, oriundas de sementes adquiridas a institutos scientificos estrangeiros, de reputação mundial. Continuam em franco trabalho de producção de sementes os campos experimentaes de Florestal, da Colonia "Padre José Bento", da Escola "Padre Sacramento" e do Horto Florestal. A Companhia de Fumos Mineiros, a que o Estado concedeu favores especiaes, com o fito de dar consumo e fazer propaganda do producto mineiro, iniciou a sua actividade com optima acceitação no mercado.

Vae alcançando os alvos visados a campanha que o meu governo organizou para o desenvolvimento da mamona e melhoria da producção desse euforbiacea.

A Estação Experimental, procurando determinar as variedades de melhor acclimatação e maior condimento em oleo, chegou a magnifico resultado com a variedade denominada "anã" que apresenta os seguintes requisitos para uma exploração economica: — 47 % de oleo, boa producção e porte pequeno, o que facilita a colheita. Distribuiu o Serviço de Fomento da Mamona 50.665 kilos de sementes e promove o augmento e melhoria da producção principalmente nos valles de São Francisco e do Rio Doce. A nossa exportação de mamona, que foi de 1.550.451 kilos, no valor de 930:270$000, em 1935, passou a ser de 14.054.135 kilos no valor de 9.317:891$000, em 1936.

Foi a Secretaria de Agricultura procurada, em dias do mez passado, pelos representantes da Companhia Mamona Brasileira S. A., de capitaes norte-americanos, que, animada com o surto da nossa producção de mamona e convencida de suas grandes possibilidades, resolveu estabelecer no Estado, immediatamente, dez armazens de compras e inaugurar no S. Francisco, por conta propria, um serviço de rebocadores e chatas destinado exclusivamente ao transporte da mamona.

O Estado obteve do governo federal a vinda a Minas, do celebre professor Girolano Azzi, cathedratico de Ecologia Agricola na Universidade de Perugia, Italia, director do Serviço Nacional de Meteorologia Agricola de Roma e presidente do Centro Internacional de Coordenação das Pesquisas de Ecologia e Genetica do Instituto Internacional de Agricultura de Roma, que se achava no Rio a serviço da União.

Depois de percorrer detidamente as zonas de Montes Claros e de Patos, estudando os dados meteorologicos e procedendo á verificação das qualidades de nossas terras, apresentou ao meu governo detalhado relatorio sobre as possibilidades da cultura do trigo em Minas Geraes, encarada sób o triplice ponto de vista: agrologico, climatico e genetico.

A iniciativa de meu governo, determinando, em 1934, a installação da Estação Experimental de Patos, e as experiencias de genetica que ali foram feitas, tiveram, nas palavras do professor Azzi, plena confirmação de seu acerto.

Esclarecidas diversas condições technicas, exigidas por essa cultura, e verificadas, assim, por uma autoridade de alto valor, as grandes possibilidades da mesma na região de Patos, meu governo vae incrementar, em linhas amplas, a campanha do trigo.

A Companhia de Moinhos Minas Geraes, a que o Estado concedeu favores, já recebeu as suas installações e, até o proximo anno, deverá iniciar a moagem desse precioso cereal.

Extraordinario desenvolvimento se verificou na cultura de cereaes. Basta assignalar que a nossa exportação de arroz, feijão e milho, que em 1933 foi de 11.984.161 kilos, no valor de 39.428:931$550, attingiu em 1936, a cifra de 122.265:778 kilos, no valor de 73.51:183$281.

Continuaram em franca producção os campos de sementes do Estado. Foram distribuidos 47.469 kilos de sementes seleccionadas de milho; 13.498 kilos de sementes de arroz; 6.714 kilos de sementes de centeio; 11.981 kilos de sementes de feijões diversos; 25.280 kilos de sementes de feijão de porco e 1.080 kilos de sementes de soja.

O Estado continuou a incentivar e assistir o desenvolvimento da fruticultura, quer fornecendo mudas aos agricultores, quer facilitando a defesa contra as pragas. Foram distribuidos 68.611 enxertos de laranjeiras, 5.178 abacateiros, 6.299 mangueiras, 10.854 enxertos de arvores fructiferas diversas. As nossas plantações de marmelo, no Sul, foram atacadas por uma praga, que lhes trouxe enormes prejuizos. O Estado, em cooperação com os municipios attingidos, já facilitou aos fazendeiros os necessarios meios de defesa.

Já se encontra em franca actividade o "packing-house" de Leopoldina.

Realizou este anno a primeira remessa de laranjas para a Inglaterra, as quaes chegaram ao seu destino perfeitamente conservadas, obtendo magnifica acceitação.

A estação de viti-vinicultura, ultimamente criada em Caldas, já fornece mudas e enxertos aos viticultores da região, aos quaes vae prestando assistencia technica e os melhores auxilios na defesa contra as pragas. A fundação da Cooperativa Vinicola de Caldas é em grande parte devida á actividade desta estação. Essa Cooperativa não só promoverá a fabricação de melhores typos de vinho e a sua estandardização, como auxiliará os pequenos productores da região.

Foi fundada, em dezembro de 1936, com 76 dos 105 viticultores existentes no municipio, a Cooperativa Vinicola de Caldas. Fabricou em 1937 — 1.100.000 litros, dos 2.000.000 de litros que constituem a producção do municipio. O valor dessa producção foi de 1.600:000$000.

O governo já tomou providencias para a installação de um moderno laboratorio de analyse, em Andradas, procedendo á acquisição de apparelhos e á designação de um technico competente para superintender todo o serviço.

Trata-se de uma cultura de grandes possibilidades, pois encontra nas zonas do Mucury e Rio Doce excepcionaes condições de sólo e clima. Criou-se e já funcciona em Theophilo Ottoni um campo experimental, onde se plantaram sementes obtidas nos melhores centros productores da Bahia. Tambem no campo experimental de Figueira do Rio Dôce está em experiencia a cultura do cacaueiro.

Inaugurar-se-ão brevemente os seguintes institutos de ensino profissional agricola, cujas obras estão em andamento: Escola Superior de Veterinaria, na Capital; Escola de Laticinios "Candido Tostes", em Juiz de Fóra; Escola de Industrias Derivadas da Producção Vegetal, em Itajubá, e Escolas Reunidas da Fazenda de Florestal, no municipio de Pará de Minas. Grandes reformas se introduziram no Instituto "João Pinheiro", afim de adaptal-o ao ensino primario profissional das industrias ligadas á agricultura. Foram installadas fabricas de massa de tomates e doces em calda; criou-se uma padaria e uma secção industrial para a producção de farinha de mandioca destinada á panificação; construiu-se um novo edificio para as officinas de carpintaria, ferraria e sapataria; reformaram-se dois edificios e já está encommendada, para breve funccionamento, uma fabrica de macarrão.

Contratando para dirigir a Escola de Viçosa o illustre professor norte-americano dr. John B. Griffing, especialista de renome internacional em genetica do algodão, imprimiu o meu governo uma orientação mais efficiente a esse modelar instituto de ensino superior de agricultura, apparelhando-o de accordo com as novas attribuições que lhe incumbem, como intermediario da Secretaria da Agricultura na direcção do serviço de fomento agricola na zona da Matta. Para nelle leccionarem, foram contratados novos technicos, resolvendo o governo mandar aos Estados Unidos, para se especializarem, dois dos seus professores.

Em terrenos da Fazenda da Gameleira, já foram iniciadas as obras de construcção da Escola Superior de Veterinaria de Minas Geraes, que se deverá inaugurar no proximo anno. Localizando-a na Gameleira, attendeu o governo á conveniencia e vantagem da proximidade de serviços congeneres, situando-a ao lado da séde do Serviço de Producção Animal, do Instituto Biologico e do recinto destinado á Feira de Gado, onde se realizará, no proximo anno, a Exposição Nacional de Pecuaria.

Vultosa e de grande vigor é a producção mineira neste ramo de actividade economica. Basta dizer que em 1936 a exportação dos productos de origem animal foi superior, em importancia, á do café, attingindo a 379.182:207$800, emquanto a do café foi de réis 292.233:211$740. A exportação de bovinos subiu á elevada cifra de 598.017 cabeças, no valor de 141.706:518$000. A exportação de productos das industrias derivadas, (leite, manteiga, queijos, etc.), no valor de .... 116.953:394$600 em 1935, passou ao valor de 186.012:928$800 em 1936.

Continuamos a importar exemplares da raça hollandeza de pello preto e branco, por ser a raça leiteira menos sensivel á mudança de meio, apresentando sempre elevada producção de leite sob as mais variadas condições de clima e sólo.

Deante dos bons resultados obtidos com o gado hollandez de pello vermelho e branco, o qual devido á côr, se vae adaptando perfeitamente ás nossas condições climatologicas, resolvemos importar maior numero de animaes desta raça, que, á rusticidade, allia grande capacidade de producção de leite.

Estamos experimentando a adaptabilidade ao nosso clima da raça "ayrshire", recentemente importada pelo governo. Raça criada na Escola, em pastos pobres, pouco soffre com a deficiencia de forragens. A essa optima qualidade, junta a de ser muito rustica, o que vem demonstrando na imunização e aclimatação. E' notavel sua producção de leite, possuindo este qualidades que o distinguem do de outras raças, principalmente por ser o leite de vacca que mais se assemelha em composição ao leite humano.

Das raças para carne, a "poled angus" é uma das de melhor producção e mais rusticas. Temna o governo importado, com o fim de experimentar, pelo cruzamento, melhorar a percentagem de carne do zebú, aproveitando a resistencia deste. Os productos dos primeiros cruzamentos apresentam bom porte e formas que mais se approximam do typo productor de carne.

A obtenção de mestiços de zebú com raças finas européas, especializadas para carne, é problema, cuja solução vem interessando nos ultimos tempos aos paizes tropicaes. Ainda o anno passado os Estados Unidos montaram no Louisiana, para esse fim, uma estação experimental.

A criação de suinos constitue um dos ramos mais importantes de nossa industria animal. Com o objectivo de melhorar-lhe os productos, importou o governo directamente dos Estados Unidos doze reproductores das raças poland-china e durocjersey, filhos de campeões norte-americanos. São as raças que melhor têm provado em Minas como productoras de toucinho e carne. Esses animaes formarão um nucleo para o fornecimento de reproductores aos criadores mineiros, de molde a melhorar-lhes os rebanhos porcinos.

E' pensamento do governo entrar em entendimentos com o governo federal para o aproveitamento dos terrenos e installações da antiga Estação Experimental de Algodão de Sete Lagôas, situada proximo á estação de Wenceslão Braz, na E. F. Central do Brasil. Ali pretendemos fundar um estabelecimento pastoril, destinado á criação de caprinos das raças mais indicadas para o melhoramento do numeroso rebanho de cabras existente na zona do S. Francisco, onde sem quaesquer cuidados technicos, vem sendo explorado com proveito para a economia da região.

Para o fornecimento de leite a Bello Horizonte e melhoramento do fornecimento ao mercado do Rio de Janeiro, serão installados entrepostos de leite nesta e naquella capital. Tendo sido organizada a Sociedade Mineira de Laticinios, com séde em Bello Horizonte, é pensamento do governo encarregal-a da exploração dos referidos entrepostos. A sociedade, composta de criadores e industriaes de laticinios, terá todo o interesse no desenvolvimento dos entrepostos, que trarão maior lucro aos productores, fornecendo ao consumidor um producto hygienizado e barato.

E' grande a procura de reproductores de raça zebu'. Vêm constantemente a Minas representantes de outros Estados, com a missão de se informarem da Secretaria da Agricultura sobre a acquisição desses reproductores. Tendo isso em vista e procurando facilitar a venda e acquisição de raças finas européas, vamos estabelecer, a partir do proximo anno e aproveitando as installações da Exposição Nacional de Pecuaria, que serão feitas em caracter permanente, uma Feira Annual de Gado, onde os criadores encontrarão mercado para os seus productos de qualidade e poderão adquirir os animaes de que necessitarem.

E' injustificavel a falta de uma solução para o problema do aproveitamento do nosso minerio de ferro, de accôrdo com as possibilidades das nossas jazidas e necessidades do paiz. O Brasil possue jazidas conhecidas e cubadas com 13 bilhões de toneladas de minerio de 60 a 70%. A França possue 9 bilhões de 25 a 50%. Enquanto a França explora 40 milhões de toneladas de minerio de ferro annualmente, fabrica 16 milhões de toneladas de productos siderurgicos e ainda exporta 3 milhões para a Inglaterra e a Allemanha. O Brasil, no entanto, exportou o anno passado a insignificancia de 85 mil toneladas de minerio e produziu 90.000 toneladas de productos siderurgicos, sendo 60.000 toneladas de gusa e 30.000 toneladas de laminados.

Ninguem põe hoje em duvidas a necessidade inadiavel de resolver-se no paiz o problema da grande siderurgia. Persistir em procrastinar essa solução é imitar em proceder o avarento que tranca a sete chaves sua fortuna, para viver, curtindo precisões, da contemplação egoistica e absurda de uma riqueza inutil. Não raro, quando é aberto o thesouro, tantos annos ciosamente guardado, já os seus depositos não têm valor, — são moédas que sairam da circulação. Assim talvez nos aconteça com o ferro, se o não procurarmos explorar em nossos dias, emquanto, só por si, póde promover a emancipação economica do paiz.

A metallurgica do aço requer grande quantidade de manganez. Nosso Estado possue em depositos conhecidos cerca de .. . . . 12.000.000 de toneladas de minerios de alto teor em manganez, 40 a 53%, e purissimos. Esta reserva, entretanto, não está em proporção com as inexgotaveis jazidas de minerios de ferro do Estado. Apesar disso, temos favorecido por todos os meios a exportação de minerios ricos de manganez e della o paiz tem auferido grandes vantagens. Durante a guerra européa, a exportação de minerio de manganez, foi de cerca de 600.000 toneladas annuaes; em 1926 e 1927, sua exportação foi de 300.000 toneladas por anno. No primeiro semestre de 1936, o Brasil exportou 50.748 toneladas, no valor de 5.000 contos. Presentemente a procura de minerios ricos tem augmentado consideravelmente; basta dizer que nas estatisticas estimativas das reservas norte-americanas deste minerio figuram minerios de teôr inferior a 8% de manganez metallico.

A nossa producção annual de ouro attinge cerca de 5.000 kilos, no valor de 90.000:000$000. As minas de Morro Velho e da Passagem contribuem com a maior parte, — cerca de 3.800 kilos — e o restante é contribuição de ouro aluvionar e de pequenas explorações de jazidas primarias. O ouro aluvionar occorre nos leitos e margens dos rios e em chapadas.

Quasi todas as jazidas foram começadas a explorar nos tempos coloniaes e tiveram a sua exploração interrompida por circumstancias diversas. O Serviço de Fomento da Producção Mineral do Estado está estudando e desobstruindo minas antigas em Caeté, Santa Barbara e Ouro Preto.

No local denominado Serra do Cantinho, districto de São José do Patrocinio, municipio de Januaria, Antonio Moreira dos Anjos descobriu em fevereiro de 1936 uma jazida de prata no calcareo da região. Produziu essa jazida até novembro de 1936, 40 kilos de prata. Dista 9 kilometros de São José do Patrocinio e 36 kilometros de Januaria. Actualmente estão sendo feitos ensaios industriaes no laboratorio do Serviço de Producção Mineral afim de se determinar o processo de tratamento mais adequado ao minerio. E' uma jazida riquissima em prata e póde entregar necessariamente dois milhões novos. A jazida está sendo pesquisada pela Empresa Januarense de mineração, em virtude de decreto federal.

Augmentou notavelmente nestes ultimos mezes o interesse pelos minerios de nickel, porém, com excepção da de Livramento, não se passou ainda da phase de pesquisa e prospecção das jazidas.

Na jazida de Livramento, de propriedade da Companhia Nickel do Brasil, está-se tentando a electro-metallurgica e os resultados obtidos são bastante promissores. A exportação tem sido pequena e irregular.

Estão em estudos duas jazidas, situadas no municipio de Ipanema, em Santa Cruz e Santa Maria, sendo a primeira o deposito de minerio de nickel mais importante actualmente conhecido no Estado.

A nossa producção de diamantes em 1936 foi estimada em mais de 15.000:000$000 e provenientes dos dois grandes districtos diamaniferos do Estado. O primeiro ao Norte de Minas, inicia-se nas nascentes do Jequitinhonha, ao sul de Diamantina, e estende-se por quasi todo o norte do Estado, comprehendendo os valles dos rios Jequitinhonha e Arassuahy.

A producção annual de pedras coradas attinge a cerca de . . . 150.000 kilos, com o valor de 1.000:000$000.

As pedras coradas occorem em abundancia nos municipios de Arassuahy, Jequitinhonha, Theophilo Ottoni, Itambacury, Peçanha, Santa Maria do Suassuy, Carangola, Caratinga, Ipanema, Itamarandiba, Fortaleza, Itabira, Antonio Dias, Conceição, Andrelandia, Manhuassu', Minas Novaes, Rio Piracicaba, São Domingos do Prata, Salinas e Serro.

A possibilidade da industria extrativa de pedras coradas cresce dia a dia, não só pela sua procura para joalheria, como para extracção de glucinio, empregado na preparação de ligas especiaes utilizadas na fabricação de aviões.

A producção annual de crystal de rocha foi de 112.000 kilos, no valôr de 320:000$000.

O preço do quartzo varia de 500 réis a 70$000 o kilo, conforme o peso, qualidade e perfeição do crystal. Crystaes de 3 kilos e mais são cotados a 70$000. A grande procura que vem tendo ultimamente esse mineral, principalmente pelo Japão, Allemanha e America do Norte, mostra as enormes possibilidades de desenvolvimento da industria extractiva do crystal de rocha.

A pyrita tem grande importancia para nós, não só por vir em geral associada ao ouro, como acontece nas importantes minas de Morro Velho, Passagem, Juca Vieira, etc. como tambem por produzir enxofre, material que não possuimos nativo e que é necessario ao fabrico do acido sulfurico, composto indispensavel á industria chimica e á defesa do paiz.

São conhecidas de algum tempo diversas e importantes jazidas de bauxitas em nosso Estado. As principaes são as do Planalto de Poços de Caldas, as de Agua Quente, nos municipios de Marianna e Alvinopolis, e outras.

A bauxita do Morro do Cruzeiro, em Ouro Preto, jazida tambem de varios milhões de toneladas, está sendo aproveitada desde 1936 pela Electro-chimica de Ouro Preto no fabrico de sulfato de aluminio.

A exportação foi de 8.500 toneladas, no valor de 700:000$000.

Num espigão a éste de Pará-de-Minas, proximo á cidade, encontram-se, em chistos diversos importantes jazidas de agalmatolita, material que é exportado sob a denominação de talco de Pará-de-Minas. Varias são as empresas que exploram essa riqueza mineral. A jazida começa na Pedreira Castello Branco e se desenvolve numa extensão total de cinco kilometros. Essa agalmatolita, depois de pulverizada, além de um grande numero de applicações diversas, é utilizada para material refractario, e seu consumo augmenta dia a dia.

A producção do amianto em 1936 foi de 100.000 kilos, no valor de 65:000$000.

As possibilidades da industria extrativa do amianto são grandes, pelo largo emprego que as exigencias da industria moderna requerem desse mineral. A sua cotação oscilla de 500$000 a 800$000 a tonelada.

A exportação de mica é de . . . 350.000 kilos, no valôr de réis 800:000$000. Explorada desde o seculo XVII, na Russia, sómente no seculo XX foi descoberta no Brasil cuja producção teve o maximo desenvolvimento durante a guerra de 1914-18. Após a conflagração européa o mercado desse mineral perdeu um pouco de sua importancia, que renasce novamente de 1936 a esta parte. Colocado em oitavo logar entre os paizes productores de mica, o Brasil contribue annualmente com notavel quantidade desse producto para o mercado mundial.

A producção de zircone em 1936 foi de 1.000 toneladas, sendo a exportação de 650.000 kilos, no valor de 325:000$000.

E' industria promissora a exploração de jazidas de zircone, attingindo 400$000 a tonelada.

Pela sua riqueza em aguas mineraes, o Estado de Minas será, de futuro, o maior centro de cura e turismo da America do Sul. Consciente disto, e pelas finalidades humanitarias do serviço, tem o governo cuidado com desvelo do apparelhamento das nossas estancias hydro-mineraes.

Não se interrompeu o desenvolvimento das colonias agricolas "Padre José Bento", de Pouso Alegre; "David Campista", de Bom Despacho; "Francisco Sá" de Theophilo Ottoni; Alvaro da Silveira" de Pitangui, e "Vaz de Mello", de Viçosa.

Estão adiantados os entendimentos para a introducção no Estado de um grande nucleo de colonos polonezes. Varias regiões mineiras foram visitadas já pelos representantes technicos de grande companhia de immigração poloneza, os quaes aqui vieram estudar os pontos mais indicados para a localização dos referidos colonos.

Começou a vigorar no anno passado o novo regulamento de Terras Devolutas, elaborado com o objectivo principal de um maior aproveitamento economico das terras do Estado. Em certas zonas, como, por exemplo, no Rio Doce, era commum adquirirem-se terras devolutas para a formação de grandes latifundios e sem a menor intenção de aproveitamento immediato. Multas vezes o pequeno agricultor, desejoso de ahi se estabelecer, ficava impossibilitado de fazel-o, porque o grande proprietario se negava a vender-lhe de suas terras inteiramente inuteis, na espectativa de uma maior valorização futura. O actual Regulamento faculta ao governo conceder gratuitamente, de preferencia aos chefes de numerosas familias, lotes de 25 hectares de terras de cultura ou 100 hectares de terras de criação, desde que o concessionario se obrigue a cultivar pelo menos 1/5 do lote ou a utilizal-o para a industria pastoril, nelle edificar e residir.

Foram ampliadas todas as installações da Feira Permanente de Amostras. Construiu-se em sua area aberta um estadio, com capacidade para 3.500 espectadores, em que se executará interessante programma, abrangendo cinema educativo, sessões de educação physica feminina, patinação, volley-ball, basket-ball, lutas diversas, campeonatos, etc. Está terminado o aquario destinado a exposição dos diversos typos de peixe de valor economico existentes nos rios e lagôas do Estado, como tambem typos destinados a criação industrial. Em uma de suas dependencias já se iniciou a construcção de estufa para o orchidario do Estado. Foi ultimamente inaugurada a Sala de Turismo, onde se poderão obter todas as informações necessarias a quem desejar visitar o Estado, em viagens de estudo, de cura ou de recreio.

Os expositores da Feira são actualmente em numero de 160 e a renda do anno foi de réis 167:358$790.

O registo de visitas, iniciado em 28 de fevereiro deste anno, accusou até 30 de junho ultimo 210.436 visitantes, o que corresponde a uma frequencia de 630.308 pessoas no anno.

Já foram iniciadas as obras para a Exposição Nacional de Pecuaria, a realizar-se no proximo anno, nesta Capital, de accordo com o convenio assignado com o governo federal. Essas installações, de caracter permanentes, estão sendo feitas na fazenda da Gameleira, ao lado da Escola de Veterinaria, Instituto Biologico e Serviço de Producção Animal e se destinam tambem á realização de Feiras annuaes de gado, conforme ficou exposto na parte referente ao Serviço de Producção Animal.

Realizou-se este anno a exposição agro-pecuaria de Juiz de Fóra, com grande successo, interessando a numerosos criadores e agricultores.

Realizaram-se mais as seguintes exposições nos municipios de Uberaba, Theophilo Ottoni, Bom Despacho, Pomba, Machado, Abre Campo e Barbacena.

Directamente organizada pelo Estado, realizou-se no Edificio da Feira Permanente de Amostras, de 4 a 11 de julho do corrente anno, a 1ª Exposição Mineira de Algodão, Fumo e Cereaes. Alcançando pleno exito, a ella compareceram 182 expositores de algodão, 61 de fumo, 92 de mamona e 542 de cereaes. A frequencia, durante a semana da exposição, foi de 34.982 pessoas. Ao mesmo tempo, foi levado a effeito um concurso de cartazes e monographias dessas culturas.

POLITICA FINANCEIRA

A politica financeira do governo tem-se desenvolvido principalmente no sentido da normalização das dividas e dos orçamentos, com o objectivo de conseguir-se o equilibrio orçamentario.

Com a regulamentação das despesas decorrentes de obras e de outras oriundas de periodos anteriores, pode-se dizer que a parte do orçamento do Estado, referente á despesa, já se encontra configurada dentro dos limites das necessidades actuaes da administração.

Quanto á receita, cumpre observar que ainda não se definiu de modo preciso, motivo por que algumas previsões orçamentarias não foram alcançadas e outras foram excedidas. Esse facto é, aliás, explicavel, se se considerar que ainda estamos em periodo de transição, em materia fiscal, pois que nos encontramos no segundo anno da execução do Codigo Tributario. Alterando profundamente o nosso regime fiscal, o Codigo nos fez perder alguns impostos, a que o povo já estava habituado, para criar outros, que por serem novos, encontram natural resistencia da parte do contribuinte.

Illustrando com algarismos as considerações expendidas, veremos, quanto á despesa que foi orçada, para as necessidades do exercicio, em 276:711:401$300, entretanto, em virtude dos motivos apontados, abriram-se creditos addicionaes no valor de 68.332:636$200, sendo 37 mil só para a Rêde Mineira de Viação, elevou-se, assim, a despesa fixada a 345.077:087$500. Montou a 337.831:781$100 a despesa realizada, pois se economizaram, nas verbas, 7.245:303$400.

No anno de 1936 houve excesso em algumas verbas das Secretarias, no total de .... 6.593:017$400, que foram compensados pelos gastos a menor que se vêem acima.

Examinando-se esses resultados, vê-se que, se não fossem os creditos addicionaes abertos, teriamos uma execução orçamentaria perfeita, na parte referente á despesa.

Quanto á receita, cumpre assignalar que, tendo sido orçada, para 1936, em 233 mil contos, excedeu aquella estimativa, pois a arrecadação attingiu a 268.195:922$300.

Com as medidas tomadas para augmentar as rendas, espera o governo que, neste exercicio, a arrecadação seja maior, e a escripturada até 6 do corrente já se eleva a 161.514:000$000.

Examinando o quadro das nossas rendas arrecadadas, verificaremos que ellas se vêm firmando em escala ascendente:

1930	141.715:[illegible]
1931	201.201:[illegible]
1932	223.018:[illegible]
1933	177.635:[illegible]
1934	116.601:[illegible]
1935	215.125:[illegible]
1936	268.195:922$300
1937	161.514:000$000

(referentes a 6 mezes).

Do exposto se conclue que nosso orçamento caminha para o equilibrio. No correr deste capitulo, faremos rapidas referencias a medidas tomadas com esse objectivo.

Exporemos, a seguir, o que se tem feito em relação ás dividas, que têm trazido tão grandes embaraços á administração actual, exigindo, só para sua regularização e manutenção em dia de seus serviços de juros, uma somma nada inferior a 65.000 contos annuaes.

As dividas do Estado desdobram-se em divida fundada interna, divida fundada externa e divida fluctuante. As duas primeiras não offerecem maiores difficuldades, senão no que se refere á obtenção dos recursos necessarios para que seu serviço seja feito, como vem sendo, com a maior pontualidade, pois têm vencimentos previstos e estão sujeitas a um regime preestabelecido de amortizações.

O mesmo não se dá com a divida fluctuante, em cujo [illegible] se inclue grande parte de compromissos á vista. Foi justamente a divida fluctuante que determinou as providencias postas em pratica, logo no inicio do meu governo, no tocante á situação financeira.

Dispensamo-nos de relatar a situação de difficuldades que encontramos, resultante do [illegible] de vulto das dividas [illegible] para nos referirmos apenas á providencia tomada para resolver aquellas difficuldades, que foi o Emprestimo Mineiro de Consolidação. Na occasião conheciamos em toda a extensão o desequilibrio do momento, motivo por que elaboramos um plano que visava apenas á regularização do equilibrio financeiro.

Não fosse a circumstancia de haver sempre "deficit" orçamentario, e esse plano [illegible] resolvido o problema financeiro; os recursos que proporcionou teriam bastado para liquidar os compromissos vencidos. [illegible] vez que conseguimos consolidar grande parte delles, transformando-os em dividas [illegible] junto a estabelecimentos bancarios.

Em consequencia de taes "deficits" orçamentarios, que na sua maior parte, são resultantes de emprehendimentos que se ulham em andamento nos [illegible] anteriores, a divida fluctuante do Estado deveria ser actualmente muito maior do que a encontramos.

Conseguimos, entretanto, reduzil-a, apesar dos factores adversos já referidos, dos quaes sas decorrentes de [illegible] de vulto que temos levado a effeito em beneficio da economia do Estado, bem como de providencias onerosas para attender a problemas de ordem social e administrativa.

Durante os exercicios de 1935, 1936 e 1937, até julho, do, o governo liquidou compromissos extra-orçamentarios no total de 491.849:466$000, de termos realizado muitas operações para attender ás necessidades da administração, a divida fluctuante desceu de 369.055:549$700, em 1935, a 291.000 contos, em julho do corrente anno. Desse montante grande parte se acha regularizada e está sendo liquidada nos seus respectivos vencimentos, restando apenas a quantia proxima de 80.000 contos, que representa compromissos de prompto pagamento.

Na ultima mensagem tivemos o prazer de communicar a essa Assembléa a liquidação de um dos maiores compromissos do Thesouro, representado por promissorias do valor de 2 milhões 111.917 dollares, equivalentes a 37.896:681$000, a favor do Banco Italo-Belga, titulos que foram resgatados com economia para a Fazenda Estadual, não só em virtude do minimo pelo facto de não ter sido considerada a depreciação do dollar em relação á moeda de padrão ouro.

Temos, agora, a satisfação de annunciar que, em 1936 fizemos a liquidação de outro vultoso compromisso do Estado relativo ao emprestimo contrahido em 1929 com o Bank of London & South America Ltd. que se achava vencido e com o serviço de juros paralysado. Esse debito, que, em abril de 1936, montava a 322.751 libras esterlinas, inclusive juros, equivalentes a 29.161:073$ está sendo liquidado por parcellas mensaes, conforme contracto feito com o Banco. Até julho passado, já effectuamos o pagamento de um total de 1.772:116$800.

A combinação feita com o Bank of London e os bancos dessa divida foi uma operação feliz, de que resultou economia vel economia para o Estado [illegible]

(Conclue na 15ª pagina)

Resumo da mensagem apresentada á Assembléa Legislativa de Minas Geraes, em sua sessão ordinaria de 15 de agosto de 1937, pelo governador do Estado

(Conclusão da 14ª pagina)

conseguimos que o Banco reduzisse a 5% os juros do emprestimo, que eram de 8% e 7%. Além disso, cumpre assignalar que essa operação, como innumeras outras levadas a effeito nesta administração, concorreu para o reerguimento do credito de Minas. Tanto maior é sua significação quanto se refere a compromissos no exterior, onde se achava abalado esse credito.

Além da operação acima assignalada, fizemos, durante o exercicio de 1936, diversas amortizações em nossos debitos em contas correntes bancarias, decrescendo os compromissos dessa natureza de 106.281:769$300, em 31 de dezembro de 1935, para 89.510:775$800, em 31 de dezembro de 1936, e para .... 79.555:934$300, em 31 de julho do corrente anno.

Por diversos serviços prestados ao Estado, como sejam: fornecimento de material, construcção de estradas, etc., foram realizados pagamentos no total de 99.231:101$700, até 31 de dezembro de 1936.

Os dados acima expostos demonstram o esforço do governo para reduzir a divida fluctuante. Essa reducção, em virtude de deficiencia de recursos orçamentarios, só poderia ser conseguida mediante operações de credito, cujos onus para o Thesouro têm sido invariavelmente inferiores aos dos compromissos antigos.

Releva accentuar que não são menores para o Thesouro os beneficios resultantes das diversas composições feitas com outros grandes credores, em virtude das quaes transformamos, em dividas a prazo, antigos debitos vencidos, reduzindo a divida fluctuante, exigivel á vista, apenas a 80.000 contos approximadamente.

Essas dividas á vista é que têm perturbado a administração financeira do Estado e trazido, ainda, certas difficuldades aos credores. Entretanto, vão sendo elles attendidos, ora parcial, ora totalmente, segundo o volume de seus creditos, de fórma a não se prejudicar a movimentação de seus negocios.

O movimento de fundos realizado, para reducção e regularização da divida fluctuante, exprime-se nos seguintes algarismos:

Debito

1934	173.578:174$800
1935	275.913:555$300
1936	308.821:151$900
1937 (até 31 7)	62.600:001$400

Credito

1934	140.081:472$400
1935	310.241:063$100
1936	319.961:559$100
1937 (até 31 7)	94.967:141$300

O Emprestimo Mineiro de Consolidação, além de proporcionar meios para operações de credito nos Bancos, concorreu com os seguintes productos de endas de apolices, já computados nos recursos acima alludidos:

1934	48.847:500$000
1935	71.063:160$000
1936	1.820:310$000
1937 (até 31 7)	10.112:610$000

Como é do conhecimento dessa Assembléa, no primeiro anno do meu governo os Bancos Commercio e Industria de Minas Geraes, do Commercio e Industria de São Paulo e Banco do Brasil fizeram ao Thesouro do Estado um adeantamento de 50.000 contos, garantido com a caução de apolices do Emprestimo Mineiro de Consolidação.

Em virtude de já haver o governo liquidado os seus debitos junto aos Bancos Commercio e Industria de Minas Geraes e do Commercio e Industria de São Paulo, os quaes montavam a 30.000 contos, resta apenas o debito para com o Banco do Brasil, que ora se acha reduzido á importancia de 18.841:512$800 e sujeito ás normas de liquidação estabelecidas no contrato.

Os beneficios occasionados pela movimentação desses recursos vultosos não se medem apenas pela reducção arithmetica que se verifica no total da divida fluctuante, pois a circulação de capitaes tonifica o ambiente economico e financeiro, facultando a liquidação total ou parcial de dividas, a renovação de outras, o pagamento de juros e de amortizações; concorre, emfim, para o surto de iniciativas novas, o proseguimento do trabalho particular, o desenvolvimento conveniente dos serviços publicos, a realização de emprehendimentos por parte da administração, redundando, por tudo isso, em beneficio do organismo social e da economia do Estado.

As relações financeiras da Prefeitura de Bello Horizonte com o Thesouro do Estado sempre foram movimentadas, não só em virtude do natural entrelaçamento de negocios administrativos, como pelo facto de fazer o Estado frequentes adeantamentos á Prefeitura, para occorrer a despesas de vulto, que o desenvolvimento da Capital impõe.

O ultimo acerto de contas foi em 1926. A partir dessa data, continuaram as referidas operações, tendo feito o Estado emprestimos e supprimentos de dinheiro num total de .... 33.929:157$400, verificado no anno passado.

Occorre que o Estado, desde muito se vinha utilizando, na Capital, de terrenos de propriedade da Prefeitura, para construcção de edificios publicos. Serviu-se, tambem, de outros terrenos fóra do perimetro urbano, estimando a Prefeitura em 43.281:718$200 estes e aquelles bens immoveis. Feito o encontro de contas, verificou-se um saldo a favor da Prefeitura de 9.355:560$800, que a actual administração lhe pagou em apolices.

Em consequencia da composição feita, foram encerradas as contas da Prefeitura, passando ao dominio do Estado os referidos terrenos.

O acerto de contas foi approvado pela lei nº 151, de 12 de novembro de 1936, em virtude de solicitação feita pelo meu governo a essa Assembléa, em mensagem do mez referido.

A divida fundada interna, constituida de apolices de 5% (antigas), apolices de 7%, obrigações 9% e apolices de 5% do Emprestimo Mineiro de Consolidação, montava, em 31 de dezembro de 1936, a 550.718:000$. Essa divida está em situação regular, tendo rigorosamente em dia o serviço de pagamento dos juros. Quanto ás apolices do Emprestimo Mineiro de Consolidação, acha-se em dia o pagamento dos juros, premios e amortizações, feito com absoluta pontualidade pelo Banco do Brasil, pelo Banco Commercio e Industria de Minas Geraes e pelo Banco do Commercio e Industria de São Paulo.

A divida externa não soffreu alteração; montava, em 31 de dezembro de 1936, a .... 200.501:006$500, em moeda brasileira. O serviço de juros e amortizações, que é feito no exterior, por intermedio de banqueiros, acha-se tambem rigorosamente em dia e se processa de accordo com o schema Oswaldo Aranha. Em 1936 as despesas com este serviço montaram a 4.595:615$100, com os quaes foram feitas remessas em moeda estrangeira, na base de 22.5 e 25%, fixada pelo schema Oswaldo Aranha para 1936. Em 1937 já remettemos, em março, a importancia de .... 2.359:682$600, para attender ao pagamento do primeiro semestre, na base de 25%, segundo tambem estabelece o schema.

Quanto á divida franceza, estamos examinando com a Commissão de Estudos Economicos e Financeiros do Ministerio da Fazenda uma formula que consulte o interesse do Estado e dos portadores dos titulos.

Assim que forem conhecidas as bases do accordo que está sendo negociado pelo governo federal sobre as dividas externas brasileiras, em face do vencimento do schema Oswaldo Aranha no proximo anno, teremos elementos para orientação definitiva a respeito.

Tendo feito relato sucinto dos factos, por isso que seria fastidioso descermos a minucias sobre a situação e movimentação da divida fluctuante, fundada interna e fundada externa, cumpre-nos destacar uma operação que affectou profundamente, neste anno, a situação da divida interna fundada: a conversão das obrigações de 9%.

Como é sabido, o plano financeiro organizado pelo governo em 1931 teve por fim regularizar a situação da divida fluctuante e converter os titulos de juros elevados. Tendo influido decisivamente na situação da divida fluctuante, attingiu a execução do plano seu ponto culminante com a conversão das obrigações de 9%. Foi esta, sem duvida, a operação mais feliz do governo de Minas, tendo parecido a muitos inexequivel.

As obrigações de 9% foram emittidas em 1930, pelo prazo de tres annos, reformavel por mais tres, tendo-se vencido, portanto, em fins de 1936. A emissão foi de 215 mil contos, dos quaes 192 mil se achavam em poder de portadores e o restante caucionado no Banco do Brasil, em garantia de debitos contrahidos anteriormente ao meu governo. Terminado o prazo da emissão, tinhamos de resgatal-a, prorogal-a ou fazer outra operação de credito que resolvesse a situação.

O resgate, é desnecessario dizer, seria impossivel, pelo vulto dos recursos que exigia e que nem mesmo os mercados brasileiros poderiam fornecer, caso fizessemos qualquer tentativa nesse sentido.

A prorogação, além de não ser praticavel, pois a prevista pelo decreto de emissão já havia sido utilizada, collidia com a orientação do governo e com o seu plano financeiro, — que foi feito para o fim, tambem, de se converterem os titulos de juros elevados em titulos de juros mais modicos.

Restava, portanto, a ultima solução. Os negocios financeiros das entidades publicas devem naturalmente obedecer ás condições do mercado de dinheiro no tempo e no espaço — oscillando os seus encargos para mais ou para menos, segundo a occasião do vencimento dos emprestimos. Estas condições estão relacionadas com a estabilidade ou instabilidade politica, prosperidade ou depressão economica, emfim com todos os factores que influem no custo do dinheiro. Não hesitamos, pois, em suggerir a essa Assembléa uma operação de conversão que, a exemplo do que se verifica em todos os tempos e em todos os paizes, pudesse reajustar o valor dos encargos ao typo de juros mais modico, mais supportavel para o Thesouro.

O governo de Minas, entretanto, não procurou uma solução que attendesse sómente aos interesses do Thesouro; mas, tambem, ao patrimonio dos portadores das obrigações de 9%. Suggeriu a emissão de titulos de juros decrescentes, estabelecendo um regime de compensação por meio de premios, no total de 3 mil contos por anno, que permittia a reducção paulatina dos juros. Estes seriam, assim, de 9% durante tres annos, 8% durante dois annos, 7% durante dois, e 6% durante um anno, caindo, por ultimo, a 5%, typo do Emprestimo Mineiro de Consolidação, até o final do emprestimo.

Aceitando a suggestão do meu governo, essa Assembléa decretou a lei nº 131, de 6 de novembro de 1936, que autorizou a emissão de 200 mil contos de apolices nas condições acima e pelo prazo de quarenta annos. Contratámos a operação de conversão com o Banco Commercio e Industria de S. Paulo e o Banco Commercio e Industria de Minas Geraes, que ficaram encarregados de pagar, e o estão fazendo com absoluta pontualidade, os juros de 9% das obrigações que fossem offerecidas á permuta pelos novos titulos e que se tinham vencidos em 31 de março passado. Apenas iniciada a operação verificou-se um exito sem precedentes, no que se refere a negocios dessa natureza, excedendo as espectativas mais optimistas. Em poucos dias, numerosos portadores, das antigas obrigações se apresentaram aquelles Bancos para effectuar a permuta de titulos, dando com isso, confortadora prova de confiança no credito do Estado e plena approvação ao plano do governo.

Estão, assim, convertidos nos novos titulos do Emprestimo Mineiro de Consolidação (série B) 175 mil contos de obrigações de 9%. Os beneficios que a reducção de despesas decorrentes dessa operação trará para a economia do Estado são innumeros. Basta considerar que apenas a parte já convertida de 175 mil contos, traz para o Thesouro uma economia effectiva de juros no valor de 301.720 contos, como se verá: se tivessemos de fazer uma emissão aos mesmos juros de 9%, pelo praso normal de quarenta annos, correspondente apenas á parte já convertida, montariam os seus juros a 630.000 contos.

Ao ensejo destas referencias á conversão das apolices de 9%, devemos dizer que, fazendo-a, procurámos realizar obra duradoura, sem a preoccupação de colher resultados immediatos para a nossa administração, como se vê, o intuito que nos moveu foi apenas o de beneficiar a economia de Minas, de fórma que possa desafogar-se em futuro proximo, pois o plano em apreço onera mais o actual governo que as antigas obrigações de 9%, e só vae produzir seus beneficos effeitos nas administrações vindouras. Accentue-se, afinal, que sómente o que se vae economizar com a diminuição dos juros durante o periodo do novo emprestimo, dará, com excesso, para o resgate deste.

A orientação administrativa do meu governo, no que concerne á gestão financeira, tem visado sempre á reducção das despesas e ao augmento da receita. A reducção das despesas, apezar de diversas providencias para ella tomadas desde o inicio, taes como o empenho das despesas referentes á execução de obras e acquisição de material, não tem sido possivel em face das novas necessidades da administração. Essas providencias, vão sendo, porém, beneficas, porquanto estabelecem ordem, impedindo que se façam gastos fóra das dotações orçamentarias e possibilitam um conhecimento perfeito da situação, de fórma que se saibam os recursos com que podemos contar para a realização de qualquer emprehendimento administrativo.

Estão em plena execução os dispositivos legaes referentes áquellas medidas. E, concentrados nas mãos do governador, em virtude de dispositivo constitucional, os actos relativos á nomeação do pessoal, nada ha mais a fazer, quanto á regularização das despesas, senão obedecer fielmente ás normas estabelecidas.

Cumpre-nos expôr o que se tem feito em relação á obtenção de recursos para as necessidades publicas. Se estas crescem incoherentemente, acompanhando a marcha do progresso, é indispensavel que, para provêl-as, se cuide com especial attenção das rendas. Não indaguemos por que não se procurou, em annos anteriores, reforçar as rendas na proporção do augmento das necessidades publicas e das dividas do Estado. E' ardua tarefa, que exige condições especiaes para a ser desempenhada. Meu governo tem feito o que é possivel nesse sentido, e em curto espaço de tempo já conseguiu resultados bem animadores.

Se mais não conseguiu, foi porque encontrou uma desorganização generalizada em todo o apparelho fiscal. Não se exercendo devidamente a fiscalização de rendas e concedendo-se com frequencia indultos fiscaes, occasionou isso certa resistencia da parte dos contribuintes. A deficiencia de apparelhamento das collectorias, a falta de normas seguras para que os exactores desempenhassem satisfactoriamente seu mister não permittiam que a receita do Estado fosse reforçada de accôrdo com as necessidades. Influiu, tambem para isso a depressão economica de então, em parte resultante da ausencia de estimulo ao desenvolvimento da producção.

Meu governo não se descurou da questão das rendas; mas só em 1935, ao ensejo da nova discriminação instituida pela Constituição, poude cuidar das providencias de ordem legal.

Com a observação dos phenomenos que se produzem no campo das rendas, temos verificado que a discriminação antiga não satisfazia de modo cabal ás condições da União, dos Estados e dos municipios. Quanto á actual divisão, feita de modo uniforme e rigoroso, ainda se nota que lhe falta o sentido da realidade brasileira, não só no tocante á natureza de certos impostos, como nas differenciações decorrentes da posição geographica, economica e financeira de alguns Estados. A propria Constituição Federal considerou-a provisoria.

De qualquer fórma, porém, tinhamos que moldar nossa legislação pelos dispositivos da Constituição Federal. Em vez de nos limitarmos a decretar os novos impostos de accôrdo com a discriminação constitucional, julgamos opportuno mandar fazer uma consolidação de todas as leis fiscaes existentes, excluindo os preceitos já revogados ou obsoletos e introduzindo normas e principios de natureza fiscal que facilitassem a arrecadação das rendas. Ficou assim elaborado o Codigo Tributario do Estado, que até então não existia. Esse Codigo entrou em vigor em 1 de janeiro de 1936.

Decorrido o primeiro anno da execução da reforma tributaria, podemos verificar que ella, conforme aliás previramos na mensagem anterior, não trouxe beneficios sensiveis ao orçamento do Estado. Do balanço entre os impostos criados e os supprimidos, vê-se que os resultados quasi se equivalem.

Comprehendendo que, dentro da actual discriminação das rendas, se tornava difficil compôr um regime fiscal para o Estado, — que promovesse o equilibrio orçamentario, sem augmento de impostos, — procurámos resolver o problema por meio de medidas que impedissem a evasão das rendas, de fórma que a imposição fiscal attingisse de modo equitativo toda a massa dos contribuintes.

Como terminasse em 31 de dezembro de 1937 o praso do ultimo convenio cafeeiro, o governo federal convocou os Estados productores de café para examinar novamente a situação desse producto e adoptar as providencias que fossem julgadas convenientes.

O convenio realizou-se em sessões, de 30 de abril a 14 de maio do corrente anno, sob a presidencia do sr. ministro da Fazenda, tendo-se feito o Estado de Minas representar pelo secretario das Finanças, dr. Ovidio Xavier de Abreu. A lavoura cafeeira de Minas tambem teve seu representante junto ao convento, o coronel Edmundo Rodrigues Germano.

Installado o mesmo, verificou-se, pelas parcellas attribuidas a cada um dos Estados, relativas á estimativa da safra de 1937-1938, que era de 26 milhões de saccas a previsão da producção do Brasil na referida safra e que haveria uma sobra provavel de 9 milhões e 380.000 saccas. Foram esses calculos que serviram de base para o estudo da posição estatistica do café.

Depois de examinados os recursos do Departamento Nacional do Café, suas fontes de renda e seus compromissos; e consideradas as epocas provaveis de uma liquidação, o convento deliberou assentar dois pontos fundamentaes a serem tratados nas discussões, como objectivos centraes: a obtenção do equilibrio estatistico entre a producção e o consumo do café e a manutenção das taxas que presentemente gravam este producto.

A politica cafeeira estadual preoccupou o meu governo desde o inicio e determinou, de nossa parte, providencias da mais alta importancia, não só para a economia do Estado como para um encaminhamento conveniente das medidas attinentes aos negocios do café. Para mostrar a continuidade de orientação nessa materia, relembraremos que nossa actuação se assignalou, em primeiro logar, pela cessação da autonomia do Instituto Mineiro do Café, que até então orientava, de modo autonomo, todos os negocios cafeeiros de Minas e dispunha dos maiores impostos e taxas estaduaes, a elle transferidos com grande desequilibrio na situação de nossas finanças.

Cassada a autonomia do Instituto, continuou o mesmo a ser administrado por pessoa da confiança do governo, emquanto se promoviam a regularização de seus negocios, a liquidação de suas dividas, a apuração de seu passivo e activo, afim de que se pudesse adoptar medida mais radical a seu respeito.

Essa medida consistiu na extincção total do inconveniente orgão, levada a effeito pelo decreto nº 116, de 1936. Extincto o Instituto, todos os seus serviços passaram a ser executados por uma secção denominada Secção do Café, subordinada á Inspectoria Fiscal de Minas Geraes no Rio de Janeiro.

Considerando, afinal, o grande volume e a complexidade dos serviços do Estado, em beneficio da lavoura cafeeira, e o facto de estar sendo muito sobrecarregada a Inspectoria Fiscal com os trabalhos dessa Secção, resolveu o governo por occasião da reforma da Secretaria das Finanças, transformar a Secção em departamento, directamente subordinado á mesma Secretaria.

De janeiro a dezembro de 1936 exportaram-se, pelos varios portos de escoamento, 2.363.185 saccas de café de producção mineira, tendo sido os embarques realizados de accôrdo com a seguinte indicação de saccas e percentagens:

Portos	Saccas	Percentagens
Rio	1.127.809	48.85%
Santos	607.345	25.70%
Angra	360.970	15.25%
Victoria	216.561	[illegible]
Total	2.363.185	

Foram maiores compradores os Estados Unidos, seguidos dos paizes da Europa, da Africa e da Asia.

Por força de sua propria organização e finalidade — [illegible] a retenção do café nos reguladores do Estado — não entram no numero dos encargos do nosso Departamento de Serviço do Café attribuições alguma de arrecadar rendas. [illegible] a sua execução orçamentaria á demonstração do emprego das [illegible] de despesa previstas na lei do orçamento de 1936.

Tendo elle prestado [illegible] serviços ao Departamento Nacional do Café e a particulares, effectuaram-se diversas arrecadações, que se elevaram a réis 911:[illegible].

Como[illegible] o nosso Departamento com réis 8.107:[illegible] para o custeio de serviços, — de tal modo se cumpriu e desenvolveu o programma traçado, de [illegible] e racional economia, que em 1936 foram dispendidos apenas ...... 1.953:[illegible].

De rendas ordinarias arrecadou o Departamento 621:[illegible] e de diversas origens extraordinarias, 290:135$600, no total de réis 911:[illegible].

Da renda extraordinaria salientam-se como principaes fontes as seguintes:

Armazem de café . .	155:[illegible]
Varreduras	[illegible]:801$800

Em 31 de dezembro de 1936 havia nos reguladores do interior 1.791 saccos de varreduras pesadas e conferidas, orçadas no valor de 100:000$000 contos de réis.

O balancete geral da receita e da despesa do exercicio de 1936 offerece uma synthese do movimento do nosso Departamento do Café que assim se resume:

Receita

Ordinaria	621:[illegible]
Extraordinaria . . .	290:135$600
Oriunda de liquidações	1.041:613$300

Despesa

Diversas, conforme rubricas orçamentarias	1.953:[illegible]

Pelo relato acima, pode se ter uma idéa da extensão dos serviços que presta á lavoura mineira o Departamento do Serviço do Café no Rio de Janeiro com uma despesa inferior a 2.100 contos, quando as folhas do extincto Instituto Mineiro do Café ficavam em cerca de 10 mil contos de réis.

A Imprensa Official é uma das mais productivas dependencias da administração mineira, não só pelo trabalho material, industrial e artistico que nella se realiza, como pela actividade intellectual que se desenvolve no orgão official, o "Minas Geraes", que, além de publicar o resumo do movimento administrativo, [illegible] o mais efficiente [illegible] para a diffusão da cultura nos mais afastados recantos do Estado.

O anno de 1936 [illegible] actividade [illegible] departamentos da administração. Além disso, [illegible] augmento [illegible] documentos [illegible] reformas [illegible] Secretarias de Estado [illegible] reflectem nas officinas graphicas da Imprensa [illegible] expediente da Assembléa Legislativa [illegible] serviços extraordinarios [illegible] a administração da Imprensa adoptou diversas providencias [illegible] o pessoal [illegible] do expediente.

[illegible] augmentaram as despesas [illegible] admissões de pessoal no estabelecimento.

Apesar dos esforços [illegible] pela administração da Imprensa para [illegible] renovação [illegible] do machinario, [illegible] officinas [illegible] commissão [illegible] de trabalho [illegible].

CONCLUSÃO

Ao terminar esta mensagem, não podemos deixar de [illegible] nossos [illegible] mesma [illegible] Minas Geraes [illegible] de alguns annos [illegible].

[illegible]

Benedicto Valladares Ribeiro

AOS LEITORES DO DIARIO CARIOCA

Sem Um Real de Dispendio!

Inteiramente GRATIS!

Em sorteios mensaes que serão realizados nos dias 5 de cada mez, ás 15 horas, na séde da "Invicta S. A.", na rua São Pedro, 170, terreo.

1º premio — Um terreno na Ilha do Governador (Jardim Carioca).

2º premio — Um Radio Philips (Ultimo modelo 338-A) serie 1937.

3º premio — Uma machina de costura New Home de pedal, com cinco gavetas.

4º premio — Um conto de reis em apolices (Certificado Cita).

2-Minas, 2-S. Paulo e 2-Pernambuco.

COUPON N.º 17 DIARIO CARIOCA

O DIARIO CARIOCA publica diariamente UM COUPON

Basta reunir 10 Coupons de 10 dias differentes (não precisam ser seguidos) para obter um cartão com direito a concorrer ao sorteio mensal sem nenhum dispendio e sem mappas.

Complete o conforto do seu lar!

A troca dos coupons pelos cartões para o 5. sorteio, será feita na Praça Tiradentes, 77 — DIARIO CARIOCA — diariamente das 12 ás 18 hs. 1.º and.

Subindo vae o custo das materias primas

emquanto baixam os preços dos RADIOS PHILIPS!

Peça uma demonstração do novo dispositivo de synthonisação "Micro-Tuning" com botão "puchar-empurrar" e constate por si mesmo a perfeição technica e a superioridade esthetica dos receptores Philips Radioplayer 339.

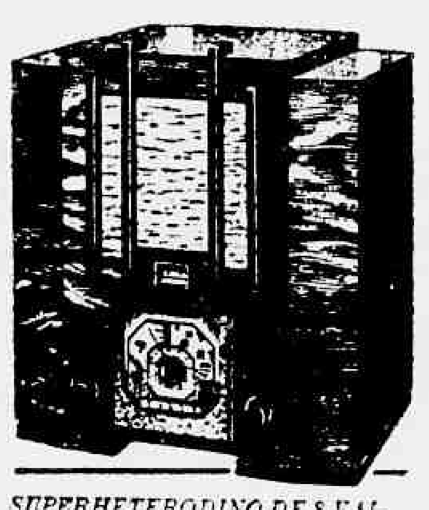

SUPERHETERODINO DE 8 VALVULAS E TREIS FAIXAS DE ONDA. QUALIDADES EXCLUSIVAS DO RADIOPLAYER 339. Advanced "Multi-Inductance" principio exclusivo Philips de separação de bobinas, foi aperfeiçoado ainda mais. Garante uma sensibilidade de maior efficiencia.

PHILIPS radioplayers

MULTI-INDUCÇÃO APERFEIÇOADA

Arlindo e Waldyr Construiram o Placard da Victoria dos Rubros

Diario Carioca

Rio de Janeiro, Sexta-feira, 20 de Agosto de 1937

Armas e Munições Para o Golpe Integralista

Protegidos pelo terror dos boatos, os adeptos do sigma preparam a desordem — Pretensas ameaças communistas ao nucleo do Jardim Botanico — O comicio da Praça da Bandeira contra uma portaria do Chefe de Policia

MATERIAL BELLICO TRANSPORTADO EM AUTOMOVEIS PARTICULARES

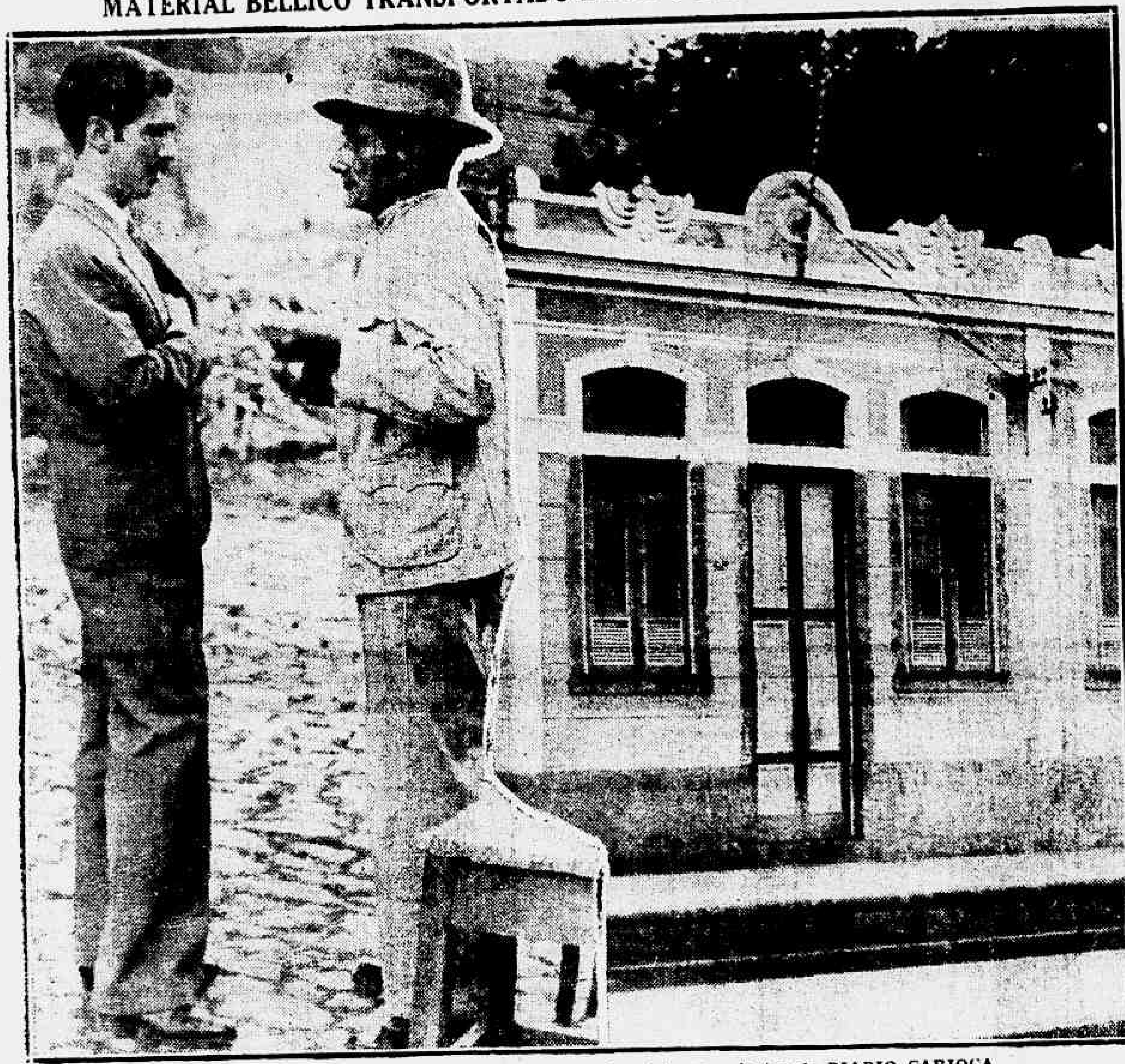

Fachada da séde do nucleo da Lagôa — Um popular fala ao redactor do DIARIO CARIOCA

Os adeptos do integralismo vêm criando, por toda a cidade, um ambiente de terror á custa dos mais disparatados boatos.

Não bastam as suas costumeiras exhibições de força, dando mostras de sua organização militar, nem as declarações andaciosas de que os camisas-verdes estão armados e municiados para agir, a qualquer momento, contra forças armadas. A pretexto de lutar contra o communismo, criam um ambiente de terror propicio á execução de suas tarefas de preparo da tão propalada revolução integralista. Parece ter obedecido a um plano pré-determinado o alarde dos boatos terroristas espalhados por toda a cidade na ultima terça-feira.

Confirmam tal suspeita denuncias de movimento de material bellico feito na noite de 17 para 18 do corrente.

A Gavea alarmada

A' tarde do dia 17, circularam na Gavea, boatos alarmantes. Estar-se-ia esperando uma revolução, ou uma quartelada, não se sabia onde, nem com que finalidades.

Esses boatos alarmaram a pacata população de toda a zona da Lagôa.

O povo, sobresaltado, absteve-se de sair á noite, dada a insegurança que se dizia existir.

Embarque de material bellico ?

Hontem, no emtanto, recebemos a denuncia de que um automovel particular recebera, na séde do nucleo integralista, munição e armas.

Tratamos de fazer as necessarias syndicancias, confirmando, em parte, a denuncia.

Na rua Jardim Botanico

O nucleo integralista da Lagôa tem séde á rua Jardim Botanico n. 588, em frente á Igreja de S. José. O predio é de propriedade da Companhia Fabrica de Tecidos Corcovado, bem como muitos outros predios da citada rua.

Um poste todo pintado de verde faz de sentinella, indicando a casa, sita quasi á esquina da rua Faro, no lado da Pharmacia S. José.

A' hora em que a nossa reportagem visitou o local, o predio 588 se encontrava hermeticamente fechado. Nas immediações, alguns individuos postados em attitude de quem vigia. Nenhum delles ostentava emblema partidario. Sua attitude pouco amavel, no emtanto, deixou-nos a impressão de que não eram alheios ao partido do sr. Plinio Salgado.

Medo e desconfiança

Averiguando o que de facto se passou, a reportagem se chocou desde logo com o medo e a desconfiança dos informantes.

Comtudo, foram unanimes em confirmar que, de facto, houve promptidão no nucleo, com patrulhamento nas ruas feito por camisas-verdes.

O vigia não vê

Proximo á séde ha um terreno baldio pertencente á Cia. Fabrica Corcovado. A' porta, em um abrigo, um vigia attende o DIARIO CARIOCA. E diz:

— Estou aqui toda a noite. Nunca me preoccupo com o que se passa fóra. Os integralistas eu os vejo passar ahi, de uniforme em grupos, falando de politica, mas não ha dia em que falam menos ou mais. Já me acostumei... Mesmo, é bom a gente não estar vendo tudo...

Ouvindo populares

Na esquina das ruas Faro e Jardim Botanico, abordamos alguns populares.

Disse um:

— Os integralistas parece que vivem pensando em barulho. Falam em Deus com o diabo no corpo. De vez em quando ha uma conversa de ataque ao nucleo, revolução, etc. Terça-feira a coisa foi a ponto de as familias se recolherem mais cedo, com medo do annunciado ataque communista. E o medo maior era porque elles promettiam reagir e affirmavam ter armas e munições sufficientes.

Outro participante da conversa notou:

— Elles dizem que o ataque seria depois das nove. Será que os communistas marcaram a hora certa?

O embarque de armas

Indagando sobre a procedencia da informação sobre o embarque de armas, averiguamos que houve rumores a respeito. Cerca de 10 horas da noite, encostava, um automovel particular parou á esquina das ruas Faro e Jardim Botanico, sendo trazidos de dentro da séde uma caixa de munição e 2 volumes que se presume fossem metralhadoras. O automovel recebeu a carga e partiu, celere.

Opiniões politicas

Muitos moradores nas immediações commentam as actividades integralistas.

Diz-nos uma senhora:

— Mal immediato elles não fazem a ninguem. O que é aborrecido é a situação de insegurança. O senhor comprehende — uma senhora que não entende dessas coisas de politica só pensa no socego da familia. E, de vez em quando, fica-se preoccupada com a possibilidade de qualquer desordem. Um homem vae saindo da Agencia dos Correios. Abordamol-o, para elle declarar:

— Não, não moro aqui. Por que?

Explicamos-lhe a razão da pergunta.

Um comicio condemnado

— Não moro aqui. Moro na praça da Bandeira, o que é muito peor. Pois o senhor não viu outro dia? Ia-se realizar um comicio perto da minha casa. E os comicios integralistas já criaram fama. Passou-se a data marcada e todos respiraram. Pois bem: está annunciado o tal comicio, apesar de illegal. E' illegal porque ha uma portaria recente do chefe de policia determinando que não se realizem comicios nas proximidades dos quarteis. Apesar disso, o "meeting" marcado para 22 do corrente, se levado a effeito, sel-o-á em frente ao quartel do Corpo de Bombeiros, que é uma força armada!

Conclusões

Ficou, afinal, confirmada a denuncia dos boatos de terror dos integralistas da Gavea.

Qual a sua finalidade é facil perceber-se. Ha o intuito de preparar psychologicamente a população para um possivel golpe integralista. Aliás esse methodo é seguido graças aos bons resultados que elle proporcionou após o movimento armado de 1935. E é provavel, tambem, que se aproveitem do panico resultante para distribuir, á sombra do terror, suas armas, seu material de guerra cuja existencia os chefes do sigma não se eximem de alardear. Cabe á policia tomar as providencias exigidas, de caracter inadiavel, contra os terroristas verdes, para tranquillidade da população.

Transferido de prisão o cap. Amorety Osorio

Foi transferido hontem, da prisão em que se encontrava no 1º Regimento de Cavallaria Divisionario para a do Regimento de Cavallaria da Policia Militar desta Capital, o capitão Carlos Amorety Osorio, que [illegible] sendo processado pelo Tribunal de Segurança Nacional.

2 x 0, o Score do Amistoso de Hontem Que Traduz a Superioridade do America Sobre o Botafogo

Foi pequena a assistencia que lotou hontem, as dependencias do America F. Club.

Não se justifica essa falta de publico, porquanto foi excellente a publicidade desenvolvida em torno do match accrescidos da cooperação de Gabardo, que monopolizou, até o momento, á attenção dos "fans".

25:281$000

Mesmo assim a renda foi satisfactoria. 25:281$000 foi o movimento das bilheterias.

A PRELIMINAR

Como preliminar exhibiram-se as equipes de amadores do Botafogo e America. Após um transcurso interessante, os alvi-negros lograram o triumpho pelo score de 3 x 2.

OS TEAMS EM CAMPO

A's 21.30 as equipes entraram em campo, sob os applausos da assistencia. Após a troca de homenagens, os elementos se dispõem para a luta.

INICIA-SE O JOGO

A chamado do juiz, os teams alinham-se com a seguinte constituição:

AMERICA:

Thadeu — Vital e Badu' — Britto — Munt e Possato — Waldyr — Oscar — Carola — Nelson e Arlindo.

BOTAFOGO:

Aymoré — Octacilio e Nariz — Luciano — Martin e Canalli Mourinha — Alvaro — Chemp — Russinho e Patesko.

O 1º TEMPO

Chemp dá o ponta pé inicial e os seus, vão a frente mas sem resultado.

Os americanos revidam e o lance finda ás mãos de Aymoré.

Carola orienta duas investidas magnificas que são inutilizadas por Nelson. O meia-esquerda falha lamentavelmente.

Patesko assusta Thadeu entrando inesperadamente numa bola que morria sobre o goal, atirada por Mourinha.

Britto, em lindo "rush" desfaz uma escapada veloz de Patesko.

Attila substitue Mourinha. Pasteska cruza a pelota e os zagueiros rubros não, intervêm: Attila surge, só, em frente a Thadeu e falha quando era inevitavel a quéda do reducto americano.

Thadeu intervem lindamente num tiro opportuno de Martin. O jogo está equilibrado e bem disputado.

Os ataques revezam-se: Nelson surpreende Aymoré com um shoot que raspa a trave lateral direita.

O America organiza melhor suas offensivas mas resente-se de shootadores.

Chemp, frente ao arco, perde uma cabeçada que poderia redundar em goal. A zaga rubra joga no meio do campo; o Botafogo sente a pressão dos locaes. Carola contunde-se, sendo soccorrido.

A linha alvi-negra, falha nos arremates.

Aymoré intervêm, arrebatando a pelota de cabeça de Arlindo.

Thadeu, logo após, salva shootando o couro quando Patesko ia arrematar implacavelmente.

A defesa local passou serios apuros numa carga cerrada dos botafoguenses que Possato desfez com "out-side".

Patesko, da extrema, após dribblar Vital espectacularmente envia a goal. Thadeu está attento e segura o couro.

Arlindo perde excellente opportunidade para marcar goal, desperdiçando um passe intelligente de Carola.

Aymoré segura uma cabeçada fraca de Nelson.

Carola é um esforço isolado; Placido faz sentir a sua ausencia.

Lino substitue Nariz, que se machuca numa quéda.

AMERICA — 1 x 0!

Carola recebe passe de Waldyr e provoca a defesa; Aymoré salta e cae com o balão. Arlindo entra, arrebata-lhe a pelota e atira a goal.

Martim e Luciano, na linha de goal tentam rebater mas a falta de chance permitte que a bola ganhe as rêdes após offerecer uma opportunidade de evital-o.

O PERIODO FINAL

O "onze" americano apresenta-se intacto e o Botafogo substitue Russinho por Antenor.

Após a saida verifica-se uma troca de passes sem importancia.

Patesko shoota alto quanto só, ante Thadeu, ameaçava empatar a pugna.

A assistencia vibra com duas investidas sérias que os zagueiros alvi-negros conseguem deter com difficuldade.

Aymoré agarra o balão quando acossado por Carola e Nelson.

Antenor perde, shootando fóra, quando o goal se achava desguarnecido.

Aymoré faz bella pegada em shoot de Waldyr, a dois metros do goal.

Novamente Aymoré soffre uma carga de Carola, que cabeceia o balão, já em seu poder, mandando fóra.

Os rubros obrigam o adversario a concentrar-se na defesa, e uma confusão na sua area penal provoca reclamações dos botafoguenses ao juiz.

Britto bate um foul sem mais consequencias, pois Aymoré defende facil.

O America desenvolve intensa offensiva superando o seu antagonista.

Pelliziari substitue Arlindo. O jogo prosegue movimentadissimo, mas falho de lances technicos. Os passes são desordenados e os ataques se fazem mercê de escapadas rapidas.

A defesa rubra passa serios momentos, pois Thadeu cae e o reducto rubro fica á disposição dos atacantes alvi-negros.

Antenor visa bem a méta de Thadeu, mas a pelota sae.

WALDYR! AMERICA — 2 x 0!

Oscar apanha a bola e dá a Waldyr; o ponta direita escapa e já dentro da area arremata.

Aymoré faz golpe de vista e quando se decide, o couro ganha as rêdes no canto esquerdo. Este goal era perfeitamente defensavel. Acreditamos, porém que Aymoré tenha sentido os effeitos dos reflectores, cuja luz invade na direcção do shoot de Waldyr.

Verificaram-se mais algumas jogadas de somenos importancia, e o chronometrista dá por finda a peleja.

Estranho desapparecimento

EXPULSO DA RESIDENCIA DA RICA SENHORA O ESTUFADOR NÃO MAIS VOLTOU A' CASA

Heitor Cerff dos Santos, o desapparecido

Um caso deveras interessante occupa presentemente a attenção da policia.

Expulso da casa de uma senhora da nossa alta sociedade, um rapaz desappareceu não mais tornando á sua residencia, onde deixára seu pae gravemente enfermo.

Quem nos trouxe o conhecimento do facto, foi o proprio irmão do desapparecido que, substituindo-o no serviço, conseguiu saber as circumstancias que precederam a sua ausencia do lar paterno.

ABANDONO DE EMPREGO

Ha dias, o armador e estufador Heitor Cerff dos Santos, que conta presentemente 27 annos e reside com sua familia á rua Antunes Garcia n. 57, foi designado para trabalhar em uma obra no predio n. 155 da rua Pinheiro Machado, residencia da viuva Mayrink Veiga.

Dois dias depois, isto é, a 9, o rapaz não mais retornou á casa do patrão nem á sua, desapparecendo sem mesmo se preoccupar com a ferramenta que abandonára no predio em que trabalhava.

No dia 10, a viuva Mayrink Veiga telephonou para a casa commercial solicitando que fossem acabar com o serviço que o operario deixára em meio.

Sebastião Cerff dos Santos, irmão do desapparecido, que trabalha na mesma casa, foi designado para substituir Heitor e, como já tivesse estranhado a ausencia do mesmo, resolveu investigar a respeito.

EXPULSO DA CASA

Para isso, dirigiu-se á dona da casa que declarou ter sido Heitor expulso dali pelos criados por se ter enamorado de uma das serviçaes, moça de 17 annos.

Soubera ella do que se passava por ter presentido uma conversa telephonica entre os dois.

Exasperada e, sob a allegação de que o rapaz estava desencaminhando a menor, ordenou a dois pretos fortes que puzessem o seductor na rua.

Desde esse momento, o estufador desappareceu, estando a policia trabalhando para encontral-o.

A queixa foi apresentada por seu irmão ao 1º delegado auxiliar que o encaminhou ao sr. Sylvio Terra.

NA PREFEITURA

Estiveram no gabinete do interventor:

Sr. Jefferson Caffery, embaixador dos Estados Unidos; senador Waldomiro Magalhães; deputado Plinio Tourinho; vereadores Ernani Cardoso, Henrique Maggioli e Azevedo Santos; dr. Mario Ribeiro, vice-presidente do Jockey Club Brasileiro; padre José Joaquim Lucas, vigario de Inhaúma, acompanhado da Commissão de Melhoramentos daquella localidade; tenente Petersen, dr. Delgado de Carvalho, dr. Pereira de Souza, dr. Mario de Gouvêa Ribeiro, sr. Arthur de Souza Figueiredo, sr. Luiz R. de Souza Dantas, uma commissão de trabalhadores do Hospital de Prompto Soccorro, dr. Nicanor do Nascimento, em companhia dos directores da Colligação Carioca Democratica.

— O interventor federal fez-se representar, pelo dr. Corrêa Pinto, sub-chefe do seu gabinete, no almoço offerecido hontem, no Automovel Club do Brasil, ao sr. Manoel Gomes dos Anjos.

PAGAMENTOS

Serão pagas hoje, as seguintes folhas:

Na 1ª Secção — Livros [illegible] 85 e 87.

Na 2ª Secção — 151, 152, 153 e 154 — nos locaes, Livros — [illegible] 191, 192, 193, 194, 195, 196, 197, 198, 199, 200 e 201.

Nota — Não serão attendidos os pagamentos atrasados.

Na 3ª Secção — Adiantamentos — Officios 134 da Escola Technica Secundaria "Orsina da Fonseca", D. 449 da Directoria dos S. U. Publicos [illegible] Directoria da Limpeza Publica e Particular e G. 37 — [illegible] Directoria de Engenharia.

Quiz esconder na morte a sua vergonha

A RAPARIGA ATIROU-SE DO 1º ANDAR AO SOLO

A Assistencia foi chamada hontem, para a rua Maria [illegible] drigues, onde uma moça se atirára do 1º andar do predio n. 52 ao solo.

O medico que foi [illegible] constatou graves lesões [illegible] riga, razão pela qual [illegible] tou-a para o posto onde foi removida [illegible] H. P. S.

Interrogada pela [illegible] sobre os motivos que [illegible] a tal proceder, declarou [illegible] sido a grande vergonha [illegible] zida por uma revelação [illegible] noivo á sua familia [illegible] a historia:

Chama-se Maria [illegible] e tem 17 annos. Noiva [illegible] leiro Naval, Cyrillo [illegible] Oliveira, deveria com elle casar-se amanhã, tendo [illegible] apromptado todo o enxoval [illegible] vista da proximidade [illegible] do enlace, resolveu [illegible] sar ao futuro esposo o [illegible] segredo que guardava [illegible] tante tempo: fora deshonrada pelo seu cunhado José [illegible] casado com sua irmã [illegible] Esmeralda. O militar ao ter conhecimento do que se passava, disse que iria pensar e daria a resposta hontem e assim, ao tornar á presença da rapariga, foi para desmanchar todos os compromissos e declarar em presença de seus paes os motivos que a isso o levavam.

Desolada com tal revelação e não tendo forças para supportar a situação, resolveu então matar-se, atirando-se da janella de sua residencia á rua.

ADVOCACIA CRIMINAL, CIVEL E COMMERCIAL — Causas administrativas e fiscaes. Questões de direito estrangeiro e recursos ao Conselho de Contribuintes. Cobranças e liquidações. JACKSON GOMES DE SOUZA, advogado. Edificio Rex, Rua Alvaro Alvim, [illegible] salas 1105 e 1106. Tel. [illegible] — Rio de Janeiro